民國日報

THE REPUBLICAN DAILY NEWS

〈電話四千八百十六號〉

第八百九十三號

今日三大張售大洋三分

中華民國七年七月十三日（即舊歷六月初六日）（星期六）

本報開設在上海棋盤街中市（河南路）第五百另一號

各省省議會代表通訊處

各省省議會代表設通訊處於上海法租界白爾部路新民里十一號除函知各省省議會外敬此通告凡致各代表函電請逕達通訊處可耳 各省省議會代表通訊處通告

二洋涇橋 元泰呢絨洋貨六月初五日起大減價三星期

現代八大强國論出版

書爲瑞典名宿治倫先生所著持論公平評下精確以八大强國之强固精神闡微抉隱足使闇弱立國者悲嘶自奮原著德文重譯已十八版今年春始有日譯亦風行學界鄙人因事東遊於坊間得覯此書竊爲傑作亟譯之以餉國人八月初可出世矣 何天炯白

上海坤範女子中學附屬兩等小學招生

新閘一帶女校林立但少完全之中學往往高小畢業之學生恆苦不便本校創辦伊始即特設中學科凡具有高小畢業資格者一經投考錄取即可直入該科其高初等學費格外從廉簡章如下（程度）中學及高小學（試驗）國文英文算學（報名）六月初二日起至七月十日止報名時隨帶證金一元不取發還（考試）隨到隨考自備筆墨（章程）函索即寄（校址）新閘梅白格路即蒿盤路顯德里四二八號 校長夏雯球啟

亨達利保十年花旗金手表又到

此種手表價廉物美各界信用前到之貨已售罄而未及購者難免抱向隅之憾今又第二批運到每只仍售八元務祈從速光顧幸勿物之交臂也本行曾向郵局掛號外埠函購無論遠近均可投遞郵費代價不折不扣 上海英大馬路拋球場口四十八七號（電話）三二一六

神州醫藥專門學校招生

特准教育部備案 照部章辦理參照中西醫學科擇善詳採課程詳章 年齡十六歲以上念五歲以下 資格正科中學畢業及與中學畢業程度相當者預科須高小畢業及中醫已有門徑者 師範速成科同上入學考試中文內經傷寒論本草隨到隨考 學額三十名資格須中文優美及中醫已有根底者學期二年

本校爲全國醫藥兩界所組織專以振興中醫中藥保存國粹爲宗旨辦教育內務兩部批准備案刻將醫科先行招生開辦有志向學者望速報名 學級預科一年正科四年 學費每學期二十元 膳宿費每學期念八元 報名隨時可報隨時考取者學費內扣除 保證金五元不取 報名處附設中醫會 上海北浙江路七浦路口神州醫藥總會啓 詳章函索即寄附郵三分

中華商業專門學校招生

銀行專科一年級 商業本科一二三年級 預科及乙種商科各級 考期 八月十七十八十九號報名時隨帶證金三元錄取者在學費內扣除不取發還凡未習過英文算學者入乙種科得免考 校址上海新閘麥根路 附郵票四分索章函不覆

上海太乙大藥房總經理 華美福來 美國補體丸金丹丸廣告

華美實業公司之大美國福來醫士駱駝牌金丹丸補體丸二種此丸曾經華美實業公司禀准駐美總領事署註册上海交涉使署立案出示保護業經各省督軍省長道尹出示保護一律通銷在案此丸功效卓著早已行育中國全境男婦老幼服之皆宜可除百病不生健體補腦之聖藥也吸食洋煙之人服之可保烟癮斷絕轉弱爲强各省各埠欲經理分銷者請來本藥房接洽不勝歡迎批價格外優待 中國全境經理太乙大藥房啓 本藥房總經理 上海三馬路曲江內里

步瀛靴鞋莊

自製新式橡皮底各種白膠布靴鞋

本號向設英大馬路石路口營業有年所製新式男女靴鞋貨眞價實以來蒙各界稱許茲因原處房屋不敷應用特遷至英大馬路南貨店對面三層樓洋房所製各種款式靴鞋無不精益求精炎熱力求賜顧諸君舒適起見特向外洋訂購新式橡皮底加工精製白膠布各種靴鞋輕便異常如蒙賜顧請認明地球商標購買庶免誤再敝莊商標係經報部註册外間倘有假冒本敝莊當告者由敝莊查明賜實後當優贈現金償款以待決不食言謹此布聞諸希鑒察

日月眼鏡公司舊歷六月初二日正式開張

本公司開設上海四馬路大新街西首專做各種光學眼鏡及洋鐲首飾一先行交易以來深荷各界贊賞今當開張伊始定價格外減讓一律月照碼八折再加特別贈品以酬惠顧者君之雅意倘蒙賜顧無任歡迎

價廉物美

本公司揀選上等羊毛自織各種精美地毯運銷歐美批發各省選購駱駝牌爲商標平價出售以副惠顧諸君盛意請各界駕臨一試爲幸 上海北京路觀音閣碼頭華茵地毯公司謹啟

大正五年正月念三號第三種郵便物認可

興達公司招請職員

本公司現需職員五人須熟悉機器並略通英文方爲合格如有願就斯職者請每日下午五時至七時駕臨虹口漢璧禮路閔泰漆號與余壽康君接洽可也

上海依巴德電器公司贈品兌換所

緊要特啓 本公司隨貨附送之贈劵兌換各種贈品信用昭著尤以五彩美女圖畫更荷社會所推崇惜乎來船稀少中輟數月殊深歉仄今已大批運到（除函復詢問諸君外恐未盡週知因特登報）務祈（即日憑劵兌換是幸） 五馬路十三號本公司啓

上海華成皮鞋公司廣告

本公司專製仕女各色皮鞋以及雜用皮件如蒙賜顧價目公道如貨不合包可掉換請駕臨五馬路棋盤街口五八九號可也

諸聖堂國語講道會

前司法次長徐季龍先生演講福音眞道四星期 會期（六月二十三日）（六月三十日）（七月七日）（七月十四日） 時間午後三時 地址法租界霞飛路（二百二十二號）

上海城東女學招生

本校文藝專科普通科附屬小學均招新生及插班生於開學（陰歷七月初十日）前三日舉行入學試驗欲詳章請函索 又本校於暑假期內爲女小學教員開圖畫音樂講習會有志者請於陰歷六月初八日以前向本校報名 章程函索即寄 上海南市花衣街本校白

競雄女學招生

學額 高小國民各級均有餘額可以插班國民部男女兼收 章程來校閱取 校址白克路 開學期 陽歷八月念七日即舊歷七月念一日 試驗科目 國文英文算學 考期 隨到隨考詳 校長徐自華啓

招收電報新生

年齡十四歲至十八歲 資格習過英文數學至命分 身體健全 程度國文能作一二百字論說英文能作小論輿地習過 凡願學習電報自問能合以上各項者於陽歷七月十五十六十七十八日上午九時至十一時下午二時至四時隨帶近時半身四寸不黏硬紙之照象一紙並證金五元（一張之鈔票）親自到上海南市王家碼頭直街交通部駐滬電報傳習所面試報名如合格者給予考證定期考試逾期不補報不補考投函及代報均無效學膳宿費均免繳書籍自備錄取者須覓上海殷實華商舖保照像册論面試合格與否概不給還證金錄取者畢業日給還不取者揭曉後三日內發還臨考不到及取而不來者並逾期不領者均沒收

新閘大通路三育高等小學國民學校第十三週招生

科學完全 注重國文英文算學 膳宿可均 考期 陰歷七月初六日起至二十日止除十四十五兩日停考外均定午前 再本校畢業證書有不貼印花者請自備印花兩角來校蓋章特此附告

上海公學招生

（程度）中學一二三四年級高小一二三年級國民二三四年級（試驗科目）國文英文數學（報名）一元取者在學費內扣除不取者退還（考期）即日起隨到隨考（學費）中學每半年念元小學每半年十五元（膳宿費）每半年三十二元午膳者十二元（校址）白克路二百零七號龍飛馬車行背面 ○詳章函索即寄 校長楊德鈞啓

圖畫美術學校暨函授部招生

有志美術者不論男女均可報名入學欲閱詳章請附郵票三分向上海西門外白雲觀左近本校函索可也（學額）正科一年級生五十名技術師範科三十名正科二三年級如程度相當者亦可插班（報名）陽歷七月一日起至八月念五日止報名時隨交證金五元四寸照片一紙不取發還（考期）陽歷八月十五日至八月念五日止每日上午九時下午一時 再（函授甲乙部）特招新生各二百名 張聿光 劉海粟 丁悚 同啟

南洋路鑛學校附設中學預備科招生

本校現將該科學額推廣其修業年限改爲二年凡畢業於初等小學或具有初小畢業相當之程度者均可投考肄業學費半年十二元考期定於七月九十兩日上午九時報名須繳證金住宿二元走讀一元

南洋中學招生

本校定陰歷六月初七日七月十六十七日招考本科及補習科新生有志來學者請於每日上午九時至十二時攜帶文具至上海高昌廟日暉橋西首本校報名投考可也

西區高等初等小學招生

陰歷六月初六日七月十二二十三日午前八時至十一時招考高初兩部通學生及膳宿生章程可向上海西門外林蔭路江蘇省教育會後面本校索閱凡習慣不良及年齡與學業程度不相當者概請毋庸投考錄取後應納保證金一元否則恕不留額 往返勞

惠林登公司 陰歷五月廿日開 先行交易

專賣手表 從來未有

本公司在法京開設多年專售各種手表形形色色無奇不有價廉物美風行全球茲因利便顧客特在中國上海南京路石路口設立支部務祈及早光顧無任企盼

上海老閘橋南首新昌里口 牲和泰夏布莊 特別放盤

本號開張有年貨眞價實信用久孚今屆夏布登場自應格外廉價勉副諸君之盛意用將夏布名目列左以供各界選擇 江西 湖南瀏陽 廣東 四川 ……改良女衞加工督染影白各種夏布顏色鮮豔以及應時洋貨各色棉布一應俱全如蒙惠顧無任歡迎

介紹良醫楊伯芳

楊君係吳興四世祖傳之儒醫也學理精深經驗純熟懸壺滬上已歷多年凡經八者稱頌之曰眞不愧爲良醫同人等素所深悉茲特介紹于患病諸家 內科傷寒時疫温熱虛勞咳嗽吐血痰喘瘧痢以及婦科經血白帶胎前產後肝胃氣痛諸病類能着手奏功 速往求診 診例門診六角 時間上午十時起至下午三時止過時出診 四十號爲限貧病不論出診六元四角六十號路遠酌加先付後診 診所上海英界派克路昌壽里內（即舊名新馬路益壽里底）

介紹人 陳閬夫 朱葆三 王一亭 徐乾麟 關炯之 虞洽卿 沈聯芳 陸維鏞 同啟

招商局公學招生廣告

本局同人現在上海設立學校以培植同事後人（凡在上海總局暨外埠分局以及辦過局棧局輪等者之後裔程度相當者皆可入校肄業）初擬即名公益學堂專辦小學現以編制變更名曰招商局公學 **編制** 暑假後開學先收中學一年級生高等小學一二三年級生補習班生（補習班專為年長之學生而設於短期內補習高小課程冀得速入中學）學科按照部定章程略為變通中學後數學期加入航海駕駛諸科備畢業後擇優資送出洋留學 **納費**（甲）本局同事後人學費寄宿費一概免收膳費每半年收十二元（乙）如有餘額另招外生學膳等費每半年收四十元 **校址** 上海美租界華德路 **報名處** 上海招商總局各埠招商分局

寰球中國學生會日夜校招考插班生

日校 中學二年級及高初各級各五名 **考期** 隨到隨考 **試驗科目** 英文國文數學 **學費** 中學十八元小學十二元 **報名費** 一元取者在學費內扣除不取退還 **夜校** 英文商業科 一級四十八二至七級各五十八 國文及德文法文科各五十八 **簿記科** 四十人 **學費** 六元 **報名費** 一元取者在學費內扣除不取退還 **校址** 上海跑馬廳對面靜安寺路五十一號洋房 **校長朱少屏啓**

肝胃氣痛專科 徐隱樵 現已回滬照常應診

診所仍在望平街三馬路口中華印刷所樓上每日上午十點起下午六時止門診二角出診五元五角外埠通信問疾須將病史詳示原班寄方費照門診杭滬寧火車交通各地邀請往診聘金另議 又隱製肝胃氣痛靈藥每瓶祇收藥本一元寄費外加此藥市上並無寄售之家以防偽品購者須認明本醫生醫室地點為要

德醫黃鍾啓事

本醫生於六月初一日應蘇州江南水利局總辦沈期仲先生邀請為其母診治痢疾當即前往出診茲病人病已全愈爰於初四日回滬照常應診此佈

社論

段系以馮汚吾國會之毒計（楚傖）

▲國會議員猛省

吾時風利雨額手久望之國會將開正式會議於廣州矣其間經營慘淡百折不撓之精神直令吾人欽仰之餘雜以涕淚。故於其恢復也。直視如眞共和之天使降臨於神州。凡吾人數年所引為非去不可之事。以天使之神威萬能。無弗欲休天使之力以去之。所引為非興不可之事。以天使之神威萬能。無弗欲仗天使之力以興之。非過為奢望也 葬中國綱紀崩裂 含此合法之國會外實無所率從故不禁其求之切耳

然而今有嫉國會之恢復。出鬼蜮魍魎之計以破壞其聲價者矣。吾欲以是掬眞誠於國會宜先言其經過 袁世凱之事不必論矣 段祺瑞發起督軍團延致張勳入京 於是先散國會後逐總統 是違法叛國者固段祺瑞一人 然依春秋亡不越境。反不討賊之義。馮國璋違法之咎。義難自解。而況繼任之日。手續未完。繼任以後。助桀為虐。非特助桀已也。蚌埠一行。全為自動。長岳之戰。實成於馮。以和戰欺全國之惡。不小於始終主戰之段。而對於國會約法之無誠心。視中華民國若私產。則馮段無異。此國會所不可不知者也。

今段系以爭總統 故力排馮氏 其尤引為攻擊利器者謂馮已資遣議員助國會成立 毀人者口不擇辭 此種風說當然為段系所揑造。然以吾人之眼光。觀察段系之心理。其吃緊處尚不在假資遣議員之名以毀馮。而在假馮數年來不利人口之姓名以汚國會。在彼以為合法國會以依據法律故。得國民之信仰。今拉一違法之馮以加入於自由召集之預備中。則一眚之沾。可毀全璧。令國民見之。相率以告曰。新國會與段祺瑞有關係。舊國會與馮國璋有關係。此亦猶夫彼耳。吾誰適從。國民所相告者而如此。段系造作此說已全奏膚功矣。

因是而吾敢竭忠誠以告吾欽仰之國會曰 馮氏之不端不因主和而可諒 尤不因段系之言而遂足亂國家正義 國會正式開會而後。宜以嚴正之態度。待不拘一格之違法人物。段固當懲。馮獨不當懲乎。

人間哀響

▲朽索御六馬古人所以示敬懼之意也吾今見人其才德則朽索也其事則御六馬之事也而彼則且自詡然曰能以朽索御六馬是亦良御焉矣

▲居僥倖而不知懼已足自誤今更據僥倖以自傲其不顚躓焉幾希哉（楚傖）

本社專電

●馮玉祥新領去餉款五十二萬元始宣告獨立段派尚不承認謂馮蒸日（十日）尚有電陳蕭清湘西計畫三端請照准施行云云其實吳佩孚停戰與馮獨立皆已無可諱飾昨聞有密電致張懷芝張敬堯請加撫慰

●龍濟光得其弟龍裕光急電瓊州危殆已退至香港聞龍頗怪段於招兵撥餉給械皆不急速幫忙致預定平粵計畫失敗但觀龍派艦運兵請由廈門入粵似早知瓊島已陷絕地

●今日警廳傳諭各商家均須懸旆慶祝

●傳聞協約方面將提議出兵應各國共同確否未詳

●開闢商埠事閣議雖已決定先開張家口歸化城赤峯洮南多倫葫蘆島六處但尚未答復日使聞擬以戰事未了無款開辦請為展期有人預料或又以開辦商埠名義締結借款

●曹錕又請擴展經略使職權為節制四省軍隊仍為拖延時日計

●召集新國會限本月內到京之明令已發表

●張樹元電告泰安濟甯等縣久雨水溢災情甚重

●段派報紙連日力攻岑西林仍為掊擊馮計

●陳光遠電請將信豐龍南等役出力人員陳光逵等分別給獎（十二日北京電）

東方通信社電

◎十二日北京電 今日已發表命令著新選參衆兩院議員於七月內齊集北京

聞馮玉祥之態度此次獨立並非完全反抗中央其所主張者係暫與中央脫離關係至南北平和統一為止但亦並非與西南聯絡云云對於此事徐樹錚派主張乘此時機加以討伐曹錕及其他一部

主張撫慰

因今日為恢復共和紀念日故此間各官廳一律停止辦公各報紙皆印紅字明日（十三）停報一日以伸慶賀各處街市滿懸國旗且紮綵葉門圈甚形熱鬧政府關於馮玉祥獨立之事至今尚未接有公報但因馮氏最近態度頗有可疑特發急電於王占元張懷芝張敬堯等詢問眞假且云若果有其事望竭力撫慰云云

◎十二日漢口電 此間早經接到天津來電謂經略使曹錕將於九日抵漢口但曹錕因軍費及其他重要問題等未曾完全解決猶有留駐天津之必要故擬暫緩南下並將關於進兵戰略之文件委託其參謀等且命其到漢口與張懷芝面商援粵事宜賑務督辦熊希齡因赴湖南（二字電碼不明）拯濟兵災經過漢口于十日晨往訪王督軍及張懷芝就於時局問題曾語人云余將與張謇連絡受馮河間之旨與西南政務總裁岑春煊商議和局以期早日得以統一

◎十一日廣東電 據督軍方面消息現在雷州之龍軍為龔得勝唐維烱二人指揮其兵約二千人砲數門雖尚能抵抗但軍械藥彈及其他軍需缺乏明確將於數日內可陷落又在瓊州之龍軍兵數約有八百名砲亦有數門瓊崖鎮守使黃志桓已率兵二營由瓊州附近之某地點上岸與從前獨立之楊錦堂共同作戰開始攻擊為此之故龍裕光已遁走香港矣

此間當局為財政補救策計畫中之借租捐租案即由賃借主雙方房租兩月分之各一半徵收為一時的特別稅對於自有家屋亦同樣徵收此間雖有各方面之反對但以軍國多事財政奇絀之故不附省議會之審議決定徵收所得金額未能判明然據某通曉財政者談謂龍濟光時代亦曾有此同樣之課稅其所得之數約計在二百萬元以上云云

西報譯電

◎字林報十日北京電 吉林紳界上書農商部反對森林借款然今日英文導報稱該借款合同業經簽字並已由內閣允准該報並稱該借款以吉黑兩省林礦作押

◎同上 北京坦流行一種意見謂曹錕要求粵贛鄂湘四省前方軍隊悉歸彼指揮以作彼參加對南方作戰之條件

◎同上 國務院應日使之請已決即開放歸化城赤峰洮南葫蘆島多倫諾爾及張家口為商埠

◎同上 即將設立之法律館已選王寵惠羅文幹為正副會長

歐洲戰電

◎九日倫敦電 今晚海格將軍報稱昨日英飛機擊毀德飛機七架又逐落五架英飛機失蹤者四架 英飛機以炸彈十九噸擲擊敵軍鐵路各要點

◎十日倫敦電 今晨海格將軍報稱英軍在維來爾白勒同勒東西敗進攻之敵軍自維來爾白勒同勒至安克河敵砲隊大為活動 英軍在佈柯瓦南面逐走襲擊之敵軍且在美爾里附近稍得進步 今晚報稱昨夜英軍在美爾里境小戰得利獲機關槍九架戰壕臼砲兩尊俘虜若干人陣線北段敵飛機殊為活動被毀者十架孚損降地者一架 英飛機以炸彈十四噸擲擊敵軍陣線又以二噸擲擊列里鐵路交點又以一噸半擲擊不魯目船塢失蹤者二架 夜間英飛機又以炸彈二噸擲擊敵軍鐵路營壘後均安然飛回

邇者外交險惡禍迫燃眉諸公一致歸國躡起疾救國之存亡惟公等是賴鄙人不敏不能追隨公後慚慊莫遑惟力所能逮無不竭盡棉薄以期稍盡匹夫之責公等

留日胡國屏學士公鑒
[illegible]過度以致諸病叢生而就敝院診治者頗不乏人鄙人義關天職誼屬同學終夜彷徨無以臂助於萬一茲擬我同學諸君有抱恙就醫者診費概免藥費一律半收藉申下忱用矢公義謹此奉告
本院海甯路二四二號 分院霞飛路二九八號
時間 本院上午 分院下午
電話 本院北二九零八 分院中四九三五
海甯醫院院長陳謨謹啓

◉九日巴黎電 今晚公報云愛恩河南岸有**敵軍** 及攻法軍在夏維尼境所獲之陣地**失敗**而退今晨法軍在安特宇伊西面進攻俘虜五百三十八獲機關槍三十架

◉十日巴黎電 今日下午公報云 **芒第第愛** 北面愛恩河南岸夏維尼田莊境有砲戰**法軍**在香巴業**突擊**敵次俘虜若干人 八日有德飛機七架中彈墜落又有擊留汽球中彈起火

◉十日巴黎電 半官公報云法軍自六月十五日起連次戰事共俘虜五千四百人內有軍官六十員

◉十日倫敦電 德國公報云法軍前進數次今列陣安特宇伊西面與郎邦北面

◉十日羅馬電 意國公報云阿爾巴尼亞之**意軍**已進至塞米尼河下游與中段之西面并將所展土摩里加河口之山間陣地向東擴張現正前進且在亞斯特里與哇蘇姆地方**擊敗敵軍**

◉九日亞姆斯特丹電 柏林日報載稱 **過激黨政府**之某員現 **移居**莫斯科**德使署**界內**擔保**使署人員之**安甯** 柏林電稱 **德政府**已**召回**駐**烏克蘭**京城之 **德國大使** 伏細斯希報載稱 **莫斯科有巷戰**至爲劇烈現仍未已革命黨在帝國劇場設防而守各窗駕機關槍以擊過激黨兵士

◉九日瑞典京城電 猶太通信社聲稱 **芬蘭政府**定九月三十日前**驅逐猶太人**已命各社會過此日後勿以糧食供給猶太人惟曾在白旗軍中供役之數人得以邀免

雜電

◉十日倫敦電 泰晤士報東京訪員四日電稱朝日新聞海參威通信員謂**海參崴已設 西比利亞臨時政府** 擬召集國會其 **計畫**爲(一)使西比利亞脫離過激黨之束縛(二)避去外人之干預(三)普及選舉權(四)設立臨時議會與勞働局(五)分配土地(六)續與中歐帝國交戰

◉十日丹京電 **德國**聯邦議會聞 **外交大臣**庫爾滿男爵之 **辭職**大爲詫異蓋議會僅知其乃回大本營也 社會黨議員宣稱彼等須 **候新任外交大臣 辛慈氏** 宣布政策後始能投票表決新戰債因大不滿意於其人之故中央黨特爲提議展緩會議俾各黨討論時局

◉十日倫敦電 倫敦巴黎各報皆 **載庫爾滿男爵辭職** 想已確實且謂此爲大日耳曼派勝利 **德國**今後或將更以 **嚴厲**之手段 **對付俄國** 駐莫斯科德大使之被戕尤足激怒德人大約德人尚將於 **法意境內有大舉動**云 簡舉庫爾滿男爵之繼任員目下顯有頓挫據官電聲稱辛慈氏雖有繼庫之說然尚未決定云

◉九日倫敦電 海軍部公報云六日下午英潛艇一艘駛於東海濱外爲敵飛機五架以機關槍及炸彈攻擊致稍受損後爲另一潛艇拖回港內死軍官一員兵五人

◉十日巴黎電 自一月一日止至六月三十日止德人以 **射遠砲轟擊巴黎** 共死一百四十一人傷四百三十二人尚有因驚亂氣閉而死之六十六人不在此內

◉十日倫敦電 柴哈羅夫爵士捐英金二萬五千磅在倫敦設一飛行術教授職

◉十日紐約電 瓜姆島(太平洋)本月六日爲颶風所掃生命喪失甚少但產業破毀甚巨收成亦大受損

◉八日墨爾邦電 **澳大利** 稅務大臣 **准爪哇 茶與華 茶入口** 其數額以一九一六年運入之總數之半爲限按澳洲政府於十八個月前曾禁止爪哇茶與華茶入口以期推廣印度茶之銷路

要聞

●馮玉祥獨立於常德

▲直皖大分裂之表現

▲北京共同通信社昨發號外云陸建章被殺後 **常德** 馮旅長有態**度不穩**之說故政府極力慰 撫茲接常德八日電稱 **馮玉祥之獨立現已明確**

▲馮前日有電 **請加入粵軍**(以促戰事之終了)政府電詢張湘督是否可行張有密電陳復 **政府遂電馮氏令仍駐守湘西勿須援粵則其間齟齬痕跡顯然矣**

▲新聞編譯社消息云昨日某國使館接有電報言 **馮玉祥 已與南軍聯絡宣言獨立** 茲詢諸 **政府方面則照例否認之** 惟據某軍官所談前次**政府接 馮與南軍聯合之報** 且謂所索軍餉即所以接濟南軍一說謂馮已 **授意所部之在前方者潛行退回 態度中變**云云政府前接此類報告立命漢廠將 **起運之軍火趕速截回一面密令張敬堯監視** 凡此皆爲已往之事 **亦即激起此變之因也**

▲新聞交通社消息云昨日外交團傳出消息謂 **常德馮玉祥確已獨立** 係由**某使館** 接到其常德領事庚(八日)**日之電告** 惟政府方面則否認之謂昨日尚接馮電代克復桃源之吳支隊長請獎 似其態度安閒不至突然有此非常之舉動也

▲外交界消息日昨北京某國公使館接其 **駐漢領事**之重要 **報告**一件另一**公使館** 同日亦先後接到 **駐長沙常德** 兩處本國領事之重要**報告**各一件均係關於 **常德方面某軍之態度** 或有以此事叩詢政府者據言政府否認接到常德方面之何等消息云

▲順天時報云據常德八日發來電報謂向者追逐田應詔周則范克復常德之 **混成第十六 旅長馮玉祥氏** 邇來對於中央頗獻忠勤 **近頃態度俄然一變** 雖未宣言獨立彼之**獨立愈益明確** 日昨據某交通機關所得電報 **馮玉祥在常德頗有不穩之計畫 府院方面雖有同樣 之報告** 然當局者尚在半信半疑之間 政府現正在探聽眞相並講求對付之策云云

▲自槍決陸建章之後馮玉祥態度如何舉國咸爲注目而馮迭電來京表明心跡並云只知公誼不顧私情及爲陸遺族請卹一面進行戰事克復桃源吾輩方幸馮旅不至有變則湘局前途自易收拾乃昨據共同通信社消息云自陸建章被槍決後常德馮旅長之態度即傳有不穩之說 **湘督 張敬堯 亦會密電中央請爲注意** 政府遂下取銷處分命令給與勳位力求慰撫之道至**最近馮旅反抗中央之決心似益堅固** 昨日(十一日)接 **常德電稱馮玉祥在常德獨立已明確無疑** 故湖南之形勢又將因之一變云

●孫洪伊君之談話

▲先法律而後政治
▲闢調停說之誤國
▲始終以護法爲標準

戊午編譯社云去歲**孫中山**率海軍**赴粵**首倡 **護法** 其在此間竭力運動進行**與中山** 護法之聲 **相呼應者孫洪伊君爲最堅決**之一人邇來軍府改組中山解職來滬此後孫洪伊君之態度頗爲一般人所注目本社記者特別走訪茲記其談話如次

(問)先生從前盡力**贊助西南** 頃聞**此後**之**意見**如何

(答)余以護法主義贊助西南 **始終**只**認定護法** 兩字爲標準 **西南不變更護法之主張我輩 贊助之責任當然不能卸去**蓋以**吾輩國民託命於國家國家之生命又繫於法律** 法律不存則國家亂而國民之生命舉無所託此義言之屢矣茲請與君申言之從前君主專制時代雖無所謂法治然所恃以立國者有綱常名敎之大義領袖一國之君主即根據此大義而爲神聖不可侵犯有侵犯之者即爲干犯綱常名敎國家乃以大亂一時國人非大申討伐以復君主與大義之神聖國家決無底定之望此吾國人所夙知也今易爲民國國體雖不同然必有所恃以立國之具則一也今 **所恃以立國者** 何物乎 **約法是也** 根據約法以爲**一國主權之發動機** 者昔爲君主一人今 **爲國民代表**多數集合**成立之國會** 是則今之法律即前之綱常名敎今之國會即前之君主之地**位**均爲神聖不可侵犯者乃 **武人官僚** 大胆橫行。 **破壞約法而逐走國會 其叛逆** 直與君主時代之亂臣賊子犯上作亂者毫無區別其**搖動國民致 一國於大亂** 亦與君主時代之大逆不道相等我國民舍大申討伐以復法律與國法之尊嚴又將何道以致民國之底定也國人不知民國之大義然以較之君主時代當能知國亂之原護法之義不讓於維持綱常名敎也再 **譬之一人** 固合五官百骸爲一身然爲一身之 **維繫者經絡也** 統攝此經絡而**司一身之命脈** 則 **腦筋也** 如去經絡毀其腦筋人尚能生存否乎今之 **法律即人身之經絡國會即一身之腦筋也** 破一人之經絡腦筋人不能生存破一國之經絡腦筋國之生命可知矣國會破則法律破法律破即民國破民國破而國家失其生存之望我輩國民庸有生存之餘地乎 **現時國民** 言個人則不知國家言國家而又不知法律以爲彼此均無何等關係以爲國會破壞與法律無干法律破壞與民國無干民國破壞與國家無干國家如何又與個人無干所以 **個 人以外均視爲無關休戚之事** 要知 **我輩** 所以殫精竭力於 **護法** 者爲國會爲法律爲國家 **實則爲國民個人生存之利害** 旣爲個人利害之切身護法之目的不達不止即 **贊助西南** 之意志當更爲堅猛 **詎能絲毫游移**耶

(問)先生護法之旨已承示明晰矣然法律恢復國會恢復國家即可立見治安乎

(答)**法律問題外尙有政治** 問題 不過**法律** 問題 **未解決以前政治問題無從說起** 旣承詢問請略言之 **民國** 成立七年 **屢次戰爭** 謂爲政見之爭實則 **皆爲國體之爭尙未能到政見競爭地步** 一國建設之道千端萬緒非一言能罄然就愚見所及可於今日槪言者則 **此後政治當以發展 民治與進步主義爲絕對應取之政策** 舊時政治學說執單純枯燥之國家主義雖國家與人民爲二甚且有愚民弱民以保固國家者袁世凱以來之中央集權政策即脫胎於此與近世立國主義大悖蓋國家本爲人民生活之需要始有此構造旣 **爲人民而有國家當然以國民發達爲前提** 而發達國民之方法**第一必予以充分之自治權能即所謂民治** 是也此**以國家本義言之應取發展民治主義者一** 也且民主國旣以人民爲主權者民權當然增大不似君主政體猶有君權與貴族勢力爲之對待**袁段與人民爭權猶是君主國家之思想** 而洪憲帝制督軍團之禍所由起也今非民治發展決無可以鞏固民國之基礎者 **此以國體言之應取發展民治主義者二**也 現世 **民族主義發達** 以來世界 **各國** 無不促進國民之發達 **合全體之國民以爭生存** 非以一政府之力能與各國周旋也設我不發達國民之能力無論不能產生良政府即云政府良好而以政府少數人與世界國民之多數競爭勝負之數蓋可知矣此 **以外競言之應取發展 民治主義者三也** 所謂應取進步主義者 **世界日進** 者**國家亦日進** 者也我國共和以來紛亂自擾絕無一步之進行而反日形退步此與生存競爭之公例適相反也顧各國之發達槪任數百年數十年之前今尚日進不已我國即起而追之終不免有前後懸遠之勢是非人日百里我日千里不能有齊等之一日 **我國腐敗官僚侈口即曰維持現狀** 凡國家財政軍政民政及所有敎育實業交通諸大端應整頓者不整頓應進行者不進行馴至百業荒頹民生凋敝司法不肯改善而以官吏之鞭笞屠戮爲當然自治遏絕不行而以人民與生番黑蠻相等視凡所以 **發展促進民智民德民力者斬絕淨盡** 是直守此朽廢荒殘之狀態委心任運坐待他人之宰割而已 **今日去死圖生之道舍取進 步政治別無第二方法然法律之尊嚴不定民國國體不固** 一切 **政治惡從着手** 譬之一人非發達其智識能力不能遂其長養然必先安其腦筋固其經絡以定其身命然後方能再謀發達今法律搖動國本傾危直如樹本之根尙未能栽穩發榮滋長之術又何所施是以 **今之護法 爲根本穩固** 也以 **後之政治爲發榮滋長之方也 非護法無以植其本非政治無以爲發達之具** 二者祗有先後之序而 **今之護 法實爲最要之關鍵如護法不能 達到完滿之目的以後政治問題永無可望**矣

(問)時人主張調停之說者謂國家爲重不妨犧牲法律遷就以息國亂先生以爲何如

(答)息亂救國可也犧牲**法律縱容叛逆**以爲息亂之計 **此長亂誤國也國亂將永無止息國家從此斷送** 余絕對反對之事也人有疾病去病以謀平復爲當然之事設以療治爲苦一聽疾病之伏留臟腑潛害其血脈曰此平復以救身命也將來內虧已甚外感紛乘其人能生存否耶 **亂固足以亡國而犧牲法律以任叛逆者之所爲** 任表面曰和平也 **內容之亂** 可勝言哉 **此尤足以制國之死命 不過一爲有形之亂一爲無 形之亂耳有形之亂尙可死裏 求生無 形之亂** 如人身之隱病任中聽其消耗破損國家**未有不絕對無望**者况 **犧牲法律以言平 和是束縛國**

時評一

●馮旅獨立之進一步說 (無射)

▲馮玉祥之獨立**絕**非意外事且其獨立與否於根本解決上亦無甚大之**影響**何則根本之解決法在廣州北京之兩對峙體而不在零零碎碎之獨立與否也

▲決兩方之戰是一根本解決法即不戰而言和亦自有起師時之宣言爲根本解決法在若僅以不戰爲和則反言之不和又將戰矣此鄰嫗攘臂之和而非力爭國法之和也余見東方社電言**馮**乃以要求停戰脫離中央關**係**故進論及此

青年會特別通告

本會捐款係分隊收入理合按日普登惟數目衆多一時不及核算只得俟結算淸楚再行刊載以昭核實而免錯誤伏維

公鑒

再昨日所登趙隊捐款中高定庵君定誤庭季蓮生君季誤李合併更正並道歉忱

附告 本禮拜(十四)晚八時敦請靑年益社包傳賢君主領唱詩禮拜現值夏令足爲靑年人身心之助凡喜究音樂者屆時尚乞

惠臨

上海靑年會謹佈

此處廣告爲英美煙公司贈登

鏡華照相館特別啓事

逕啓者敝館股東份子現下畧有變更惟外部人辦一切照舊對於營業更求切實整頓以期發達完美事恐各界誤會特此聲明以彰實在荷蒙光顧毋任歡迎城內福佑路勸業場斜對面鏡華德記照相館啓

長行11行起碼第一日每行大洋四角第二日起第七日每行大洋二角五分第八日以後每一

請注重夏日衛生

冠華公司自運美國機器製造各式雞蛋餅通心桂花粉等三數十種淸潔適口有益衛生夏日盛暑食此尤易消化富朋往來以此作點心酬客物美而價廉此餅曾經伍廷芳博士之嘉許注意夏日衛生不可不食如蒙惠顧各處均有經售

目之愬情有口舌遠不及者是專因目之健全而鮮明如目一有疾奚得盼眄如意此葯能治所有一切眼疾奏効如神實爲可驚

調劑老舖 大阪北濱

參天堂大藥房

各大藥房及洋廣貨舖等均有代售

依巴德電器行

英界廣東路十三號

電話五百七十號

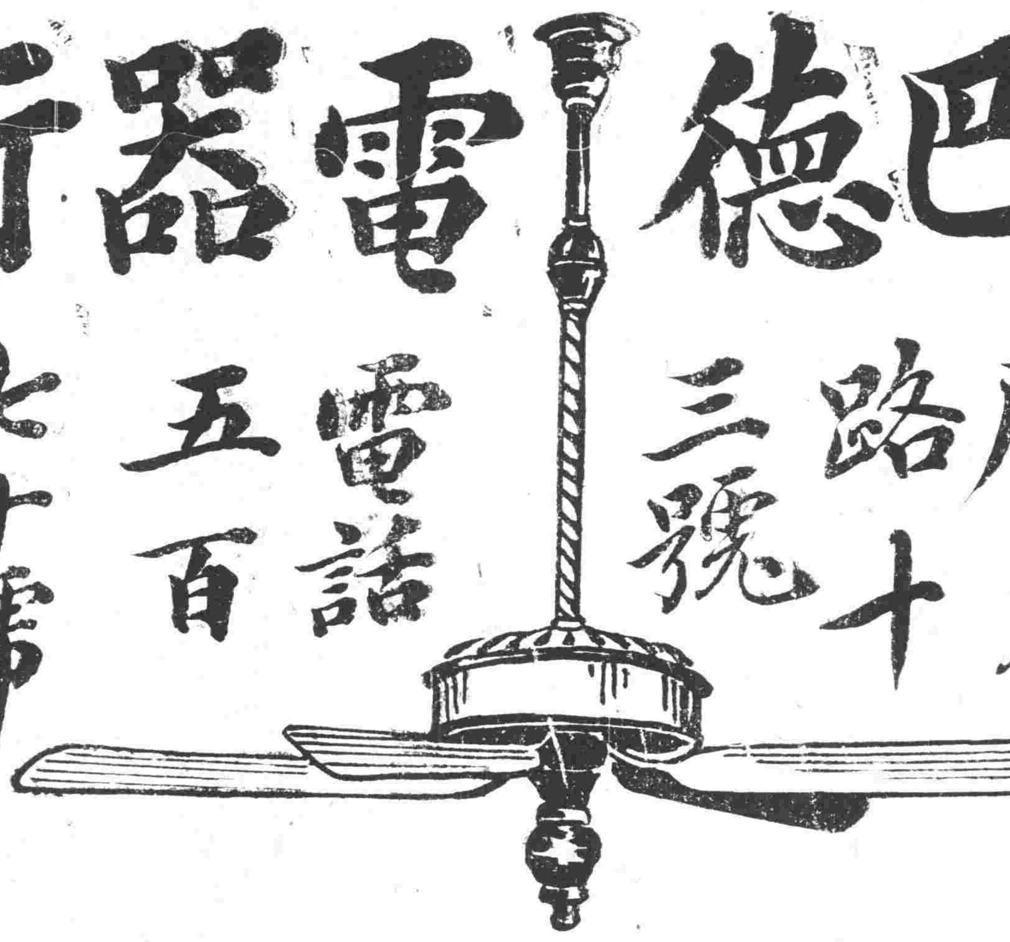

老牌風扇

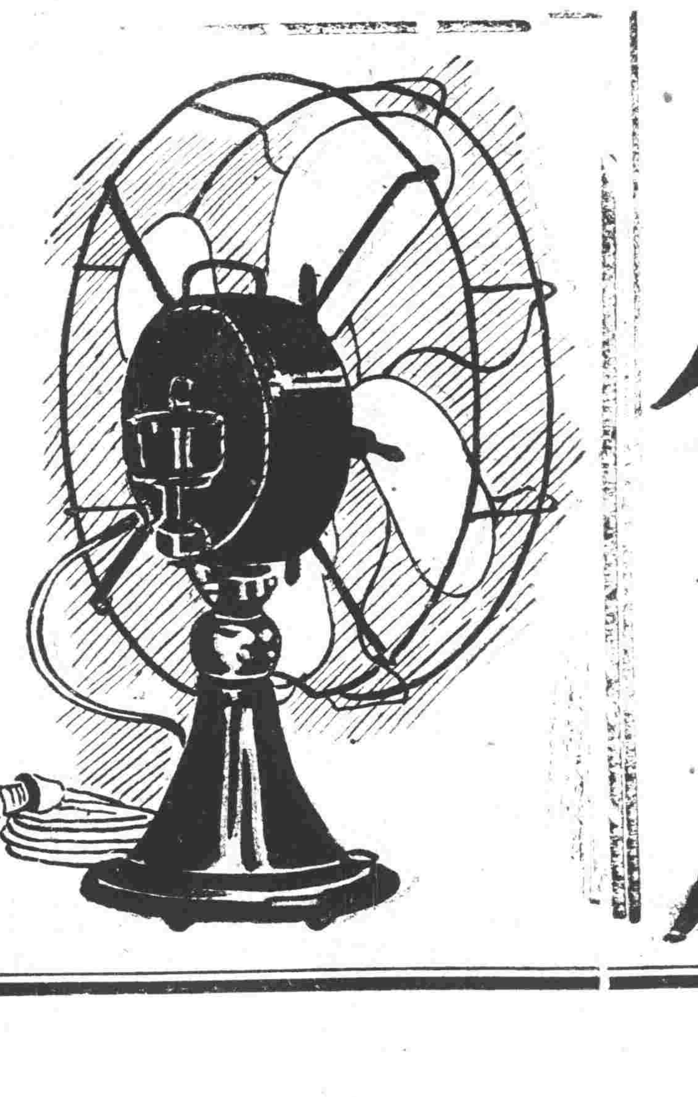

列強在中國之競爭

此書係日本法學博士今井嘉幸原著將列強在吾國過去現在未來競爭利權之實況野心備述無遺由馬鶴天吳冠詩二君迻譯加有按語評詞並附錄列强在吾國之礦山權鐵道權等際此外患迫急之日不可不人手一編也定價極廉購請從速(定價大洋三角五分)

四馬路泰東圖書局啓

德醫孔錫鵬醫例

本醫生自寶隆德文醫院畢業後至崇明創設醫院六載於茲對於內外科花柳皮膚婦女小兒產科喉鼻耳科眼科及戒烟六零六注射各種血淸注射等治法差堪自信茲以滬上時疫流行特設醫寓於虹口靶子路八十八號門診下午一時半至三時半診金一元出診下午三時半至七時半診金五元號金一角友及各學校團體介紹者半價優待提早逾時加倍如有親

專門戒烟治毒西醫曹子卿

前金陵醫院及李文忠公醫院院長經驗極富戒烟斷癮迅速梅毒白毒下疳橫痃最新六零六時疫喉痧痢疾癰疽新藥免毒打針及血淸射注

醫例 門診一元出診五元

診所白克路八和里

介紹 李伯行 龐萊臣 張菊生 虞洽卿

新舞臺 初六日戲

特別大減價

特廂二角 特廳一角 頭等七分 二等五分 欲知說明書請閱本日舞臺報

張順來 李祥林(柱) 劉漢臣(潘芳) 許奎官 張德祿 倪金利 邱治云 周鳳文 夏月珊 夏月潤 歐陽予倩 汪優游 趙文連

搖錢樹 金斗城 空計 潞安州 ▷大(特演)小不(新排)分◁

夜戲價目特廂 月樓六角 特廂五角 官廳四角 頭等二角 二等一角 正廳一角

周郎 張治 趙云 查文 番來 夏連 影 周夏夏趙汪 張 予歐 鳳月月文游祿德 倩陽 文潤珊連優 四

(馬快捉臭虫) 同(芳潤)妻 惡(黨) 報(臣珊) 杰村 就 是(三十本) 我(四十本)

大舞臺 初六日戲

特廂 包廂四角 官廳三角 二等二角 三層包廂一角

陳月樓 三本鐵公鷄
張桂芬 李陵碑
王祥云 應寶蓮 李寶龍 白水灘
△生椿▽ 貴妃醉酒
毛韻珂 姚俊卿 花田錯
于振廷 白玉崑 張春海 長板坡

夜戲價目 官廳五角 二等三角 三層包廂二角

于振延 應寶蓮 毛韻珂 趙如泉 殷春虎 于振廷 應寶蓮 四本許田射鹿▷
毛韻珂 白玉崑 趙如泉 孫紹棠 七本宏碧緣◁

藥風新劇場

三馬路大新街 亦舞台原址

本社新裝電氣風扇注意

價目注意 日戲 月樓二角 特別廂一角 夜戲 月樓四角 特別廂三角 頭等二角 二等一角

本台贈有日夜茶券 通用日戲 祇取小洋 夜戲一角 祇取小洋 茶資二角在內 函索附郵一分

鄭劍魂 鄭鷓鴣 徐半梅

吳湘壽 劉航燕 何立民 馮秀鏃 戴一飛 傅秋聲 編演總主任 鄭正秋 譚志遠 夏天人 徐寒梅 董別因 羅慧聲

張新蘇 董冠一 張大公 董天涯 李恨吾 頓楚孫 林雄飛 黃秋心

初六日 ◀初六夜 准演拿手好戲▶

同室操戈 三笑(頭二本) 夜未央

大世界

中國第一俱樂部 在上海西新橋堍

游資每位小洋二角童僕減半

大長片 歐西團 技術團 小京班 鳴津班 優美社 少林會 白雲鵬 老倭瓜 陳士林 陳瑞林 何質臣 駱金吾 南彩子 開口笑 侯嵐波 王鳳祥 周珊山 曹少堂 朱耀庭 朱耀奎 吳玉蓀 吳小松 葉小石 石聲揚 程秀峯 程鴻飛 花園內 花園內 花園內 花園內 花園內 樓下 樓下 商場內 素麵館 大餐券 春申樓 中餐券 日本式 共和廳

電光影戲 武技跳舞 大獸柔術 文武京戲 大套曲劇 文明新藝 尚武藝術 文明大鼓 特別大鼓 果報錄 單弦快書 迷戲雙簧 口技鳥語 文明快書 時新灘簧 文明宣卷 雙珠鳳 玉蜻蜓 描金鳳 描金鳳傳 白蛇傳 英烈傳 金槍傳 岳傳 機器馬 機器船 升高輪 鞦韆架 跑冰場 哈哈鏡 動物院 彈子間 各色齋 每位一元 京蘇大菜 每位五角 茶點飲冰 精雅茶室

◁花園內奇巧談火▷ 最新奇猴大演戲 ◁招鶴亭絲竹大會▷ 跑冰場色白大餐 ◁小廬山靈驗仙花▷ 花園內小蓬山

(新劇大場另售座位券包廂一角正廳六十本贈嬰孩牌香烟一盒)

詳細鐘點請閱大世界報

大世界大劇場內敬贈

嬰孩牌香煙

彩中有彩贈上加贈

本俱樂部今歲自大劇場落成後內有男女合演之京班戲希臘大幻術最新長片電影故游客如雲擠擠特甚雖樓上售洋一角而樓下並不取資以致更形熱鬧不免喧叢嘖雜座客不能靜觀不得已於夏歷四月十六日起凡欲入場觀劇者每客另售錢六十文攜券進內隨券敬贈嬰孩牌即小囝牌又名紅包錫香烟一盒此烟向英美烟公司定製包銷氣味芬馥耐人呼吸每百盒中必有數盒藏有一元鈔票一紙或小洋一角在內贈上加贈彩中有彩蓋緣添助游客與趣幷爲推廣香烟起見登樓之客每位仍售洋一角香烟一律奉贈如欲專購贈品香烟在大世界商場內第二十一號商櫃每盒亦售錢六十文購烟時當場抽籤一支籤皆有有品按照籤上所註號數敬贈彩物盒一隻盒中滿盛糖藥乾點維用等物每白盒中必有數盒即任此贈物之內藏有一元鈔票或小洋一角之贈上加贈以娛主顧而廣招徠且此嬰孩牌香烟空盒如積得二十五枚可持至大世界售票處掉換大世界游券一張是則於贈上加贈之外更可得游券遊覽不奮爲第三次贈品敬告遊客及愛吸香烟諸君請嘗試之

治痰專藥 再造半夏

一治痰火上沖○一治濕痰內蘊兼治小兒驚風肝胃氣痛文武痴癲等症服法另詳仿單外埠函購即日回件○每兩洋五元大匣二元五角中匣一元小匣五角○

半夏爲消痰聖藥舉世咸知惟製法佐各藥有不同耳本祠發兌消痰半夏歷經數百餘載名馳遐邇毋庸贅述我○祖由有半夏再造之製治痰尤爲迅速時因修合維難切戒不能草率誤世蓋人身諸疾每從痰起者頗夥其關係豈淺鮮故本祠人有鑒於斯遂不惜工資悉遵○祖遺原方虔製毫不苟且佐藥爲紙作借故能具得心應手藥到痰除之妙且性極和平不燥不烈老幼咸宜誠治痰之至寶也無論新舊服之無不立愈主治各症列後○一治中風不語○一治半身不遂○一治冷哮痰喘○一治痰飲嘔吐○一治咳嗽痰膩○一治痰積肢暈○一治痰厥猝倒○一治痰痞腫脹○

上海法大馬路興聖街宋公祠內玉照堂發兌 並與 蘇州閶門外渡僧橋北堍宋公祠

京都 天德堂 包醫

來堂包醫○出立保單 過期不愈○即還原洋 醫金藥資○分文不取 滿有男女○養病房間 代煎湯藥○樂不忍口 不誤公事○隨便往來

本堂每見滬上售賣花柳醫藥者頗多考其有效者甚少不是混用倒提薰頂凉藥就用江湖生意門一套流口說的天化亂墜地震山搖妄言騙錢害人非淺本堂家傳花柳毒科仍恐魚目混珠眞假難分故而特將包治價目列名於左○初起白濁四元日久血淋黃濁十五元魚口便毒橫痃四元己潰久不收口十五元小便腫爛五元至十五元婦女污毒白帶五元血崩六元花柳瘡毒八元一切楊梅升天落地遇身斑點場鼻壞眼咽喉破爛半身不遂筋骨疼痛髮脫齒落痔漏疥癬偏墜疝氣小兒胎毒以及危險大症察病症輕重訂價包治立給保單門診隨到隨看外埠不便就醫函請包治訂期不誤劣藥害人雷殛火焚○近有無恥之徒襲名仿造假貨冒充諸公請認明上海三馬路大舞臺斜對面民德里口方不受奸冀朦混也

本號目售創戒烟養顏丸以來其戒脫之迅速與平配藥之得法價值光公道向豪推顧諸君所戒許誠絕妙良烟唯一之志方也望有一戒烟者請余試之方謂本言不盧也在號老店仍路英界二馬首望平街東號門牌十六北分店虹口明四川路崇別路口餘無恥處近有不本之徒戲冒賣店招牌販與戒烟藥賣概及藥廖等涉與本店無仰諸君光願爲留意焉 戒烟丸價目列下 大瓶二元 中瓶一元 小瓶中元

二馬路中十六號 廣福和 披露

英大馬路望平街斜對過 聯生 洋裝金銀首飾公司

洋裝首飾 全賴式樣新奇工作 巧妙以博觀者嘖嘖稱美本公司經理人寓滬三十餘年從事洋裝首飾生業久已熟工巧所聘工師均屬粵中有名之人而櫃上招待人亦物和藹 皆和藹待人

金銀首飾 用品以及 玉器鐘錶 各色俱全定價且比 眾公道喜慶定禮照樣立辦 紳商閨閣光顧方知時言不謬也

經理人 沈麟生 謹啓

明明眼鏡公司

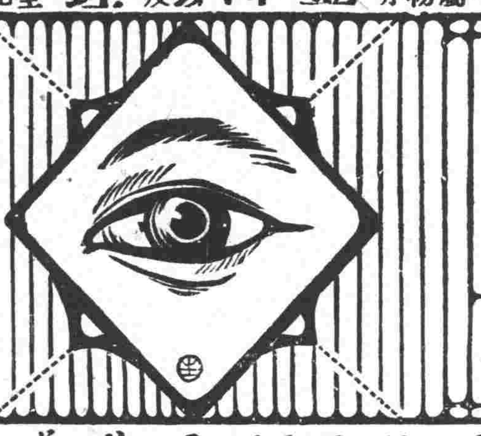

科學昌明工藝進步○觀於本公司之各種眼鏡而益信克羅克司係鏡片之最優勝最美觀最於目光有益

上海英大馬路巡捕房對門電話四四零三

內服聖藥 海草精

崇明平安鎮朱標君證明功效 節錄左方

素諗貴藥房之海草精有清血解毒之功各歲倩夥到申批貨便購十瓶以備施送幷自防不測適有舍親包某傳染梅毒百方療治卒難奏效贈以此藥服未兩瓶病已霍然又鄉人趙德元偏體癬疥幾無完膚醫用外治之法非惟無效且反加劇亦贈是藥一瓶服未過半病已就痊故特繕片鳴謝幷乞登報傳揚 陰二月廿九日

海草精不但善治梅毒及癬疥等瘡皮膚病時下風熱大頭瘟症小兒疳腮或項間耳後結核腫痛諸類復發服之均有奇功

每瓶洋一元六角 每打十六元

上海總發行所 中英大藥房

外埠各本分號各大藥房均有發售

強種 精血丸

見效無如精血丸扶陽種子妙難傳精衰血薄皆能治婦女調經

力更專◉腦虛體弱病多般見效無如精血丸善補元精兼補血

潤腸開胃日加殖◉肢冷面黃潮熱作久病勞傷或久瘧見效無如

精血丸並治老幼身單薄咳嗽多痰肺不安小兒疳積有虫攢

平人調理俱宜服 大瓶洋一元二角半 每打十二元

見效無如精血丸 小瓶洋七角半 每打七元二角

◉上海中英大藥房總發行 外埠各本分號各大藥房均有發售

惡痔可怖

痔瘡一症皆因溼熱下注陰虧熱甚焦勞過度以致筋脈橫解精氣脫洩有在肛門左右成瘰成塊痛癢兼作者謂之痔有膿血淋漓管長數寸黃水紫血脫肛疼肛者謂之漏患此病者必跬步難行痛苦異常若不早治必致肌瘦身弱飲食銳減且因而引起他種疾病妨礙身體良匪淺鮮際此夏令初屆溽暑薰蒸已患者既處復發未患者尤須愼防本盧驥製熊膽化痔水專治痔漏各症立能止痛去血永遠斷根且培元補氣保無他患每瓶一元每料五瓶銀四元○又外痔雙料去管膏每瓶二元單料每瓶一元

上海盆湯弄甯波路口崔氏辦香盧總發行所啓

伊藤醫院

皮膚科 皮膚病一般 最新美顏 白色術

產婦科 婦女科一般 難產 早產 避姙法

梅毒科 膀胱 睪丸 尿道 淋毒 最新注射 理化學療法

痳毒科 梅毒根治注射療法 梅毒有無之診定 新電氣注射療法

陰萎早洩症

住院應需 產婦住院應需 戒烟

病室閑靜空氣清良

診費每回一元 往診五元以上

英界跑馬廳南泥城橋大沽路一號 日本伊藤醫院

分院北四川路大德里對面 伊藤醫院 電話二五四七

上海黃浦路二十七號 電話北一一八七號 東亞鐵務局啓

民之手足一聽叛逆者之支配試問叛逆者之破國會以壞法律何爲耶非欲制國人之命遂其橫噬耶強盜入室主人與之格鬥而令束手聽盜之所爲謂爲一室之平和格鬥誠止矣一家庸有幸乎且法律原爲止亂之具今犧牲法律服從於武人專橫之下國民不與武人爭而能免武人與武人爭耶舍公守之法律盡以武力爲從違所謂息亂者非大長其亂耶所謂救國者非自殺其國耶所謂平和者非使一國陷於不可生存之境耶今試證之事實七年以來無一日不爲犧牲法律之時亦即無一日不在大亂之境有形之亂既如此彼無形之亂究到何程度耶且有形之亂非犧牲法律之結果耶果始終遵守法律安有數次之戰爭不追大亂之原反欲以致亂者爲息亂之良法非傎之至耶至於無形之亂國政敗壞何如也國民生計社會道德之墮落何如也爭權攘利賣國喪權之風奚若也即無戰亂國家能否整理國民能否生活危亡能否挽救此國人盡知其故者令國家生命絕於冥冥腐壞之中口稱愛國之美談再不死裏求生爲永久和平之計乃爲此養癰貽患實釀害國之隱患以叛國者害國人倘知其害之所至害猶可救以救國者害國人不知其害之將來害至難免余所以不憚煩言者望國人深明其害爲幸矣

(問)犧牲法律爲調停者之手段其愛國之心固不可沒將於平和之後必有補救之計先生何惡之深也

(答)今人好用手段國家之亂即由於此舉國人無是非無道理均此手段二字誤之也實則手段本爲達目的之方法如舍目的而言手段此乃因利乘便之變名詞而已余生平惡言手段以爲政治家之態度須以光明磊落出之不能以權謀術數爲用即使以手段爲言則亦古人之所謂權耳權者爲曲折以達其經之謂反經合權昔賢深闢其說謂爲小人無忌憚之尤者意即在此今之護法義軍之目的也果能以手段達目的如於戰爭外別有方法以恢復國會與約法之尊嚴則權也而能不悖乎經此乃可謂手段今余不知爲救國爲害國爲袒護叛逆爲束縛國民手足請明眼人斷之手段二字之眞諦亦應與國人辨之以命脈所繫之法律問題我黨國民生存之問題而乃以手段二字了之余不敢苟同其說總之國會不復即法律亡法律亡則國家無可爲矣無論誰何但能護法余必表同情以爲贊助否則無論誰何余必反對即對於西南亦以此意定之

●又見絕大之製鐵廠借欵交涉

▲永贈日本包辦

據共同通信社報告設立製鐵廠借款日來西原龜三與中國當局正在交涉中其款額爲一萬萬元將來擬網羅全國鐵礦組織一極大之鐵工廠該工廠如能成立則東洋製鐵界又多加一種之大威力再兩方當事者已各派委員前赴漢口方面從事調查云按鐵爲立國第一要素現世各國莫不以謀製鐵之獨立爲立國惟一之要圖此種趨勢將來益甚各國對鐵工廠認爲國本所關絕不許外人染指中國情形縱當別論然斷不能以國家萬世之命脈贈與友邦之包辦是鐵廠借欵交涉實係當局對國家生命上下最後之毒手嗚呼國人尚不起而自救乎又函云最近兩三個月以來借款之多不獨爲我國開闢以來所未有即稽諸各國債史亦鮮有如是者且借款名目之新奇亦爲世界所未聞外人評我當局爲飲酖止渴誠至論也乃昨聞財政當局現又與日本私設公使西原龜三商議製鐵廠借款其欵額一萬萬元日令擬網羅全國鐵礦組織一極大之鐵工廠由中日合辦之蓋日本之將來與鐵有莫大之關係其處心積慮攫我鐵礦者已非一日茲乃乘機一網打盡其手腕不可謂不辣此事與我國立國前途大有關係國民萬勿輕輕看過也

●又要延長四鄭

▲先開魯而後洮南

日紙載吉會鐵路借款成立後就四鄭鐵道延長借欵又開始商議據倡延長說者云自四鄭開通後曾有中日兩方之提議今日本當局已調查種種其預定線概有二路一由鄭家屯至開魯一由鄭家屯至洮南此二路相比較則洮南線約一百三十七哩開魯線約一百二十七哩開魯線距離稍近而渡遼河亦不過一次故對於經濟上較洮南線頗有眞價值然洮南線爲滿蒙五鐵道之一其敷設早有中日協定然目下日本方面最希望之線爲開魯線而由洮南經開魯赤峰以至熱河之路亦爲五鐵道之一或先設開魯線則將洮南開魯間不可不接路聯絡故目下四鄭鐵道藤根技師長刻已從事於開魯線之實地調查矣

●馮國璋不要紀念

本月十二日爲官署提倡之國軍恢復共和紀念經國務會議議定仍照前定各紀念日辦法舉行聞公府禮官處呈准馮國璋是日不舉行觀賀昨(十日)經該處致函各部院查照矣

●吳佩孚兩日無電

▲莫又步馮旅後塵

頃據可靠消息日昨(十日)參陸辦公處拍往湖南衡陽之軍事要電一道係致吳佩孚者其內容則爲囑其早日預籌進攻郴永隨時將各項進行計劃詳細報告以憑審核等語又據另一報告吳於此前數日每日均有軍電到京惟近兩日來竟無軍電拍來故該處特以此電致吳詢問

●閣議允開放六埠

▲徇日人之要求

昨日(九日)國務院例會老段十時到院各閣員除外內兩總長病假仍由次長代理外餘均列席十時半開議所議例案三件(一)司法部提出法律編查館條例案經議決施行(二)新疆蒙古劃分界限案結果交外交內務兩部查覆此外又議出兵案尚無具體辦法惟開闢商埠一節決定先開張家口歸化城赤峯洮南多倫葫蘆島等六處午後二時議畢由傅增湘入府報告云又另據某方面報告昨日閣議時某總長對於放埠之經費及警察權兩問題曾有爭議一說謂察哈爾都統田中玉對於上述兩項問題最近來電爭執甚力云

●商埠交涉之擬議

日本催促開放滿蒙商埠迭誌本報茲悉北京政府復文已經擬就略謂關於商埠開放自應照約施行惟現正在用兵時代無欵辦理擬稍展期云云說者謂意在商埠借欵未知是否但無論亦實不能開辦也又按商埠交涉發生以後外間有謂此爲中央共同出兵條件之第一期應籌備事項者即內蒙滿洲六處商埠於新約附則中帶有應先籌備語故對於此事頗爲注意迄前日閣議決定開闢張家口等六處商埠外間之疑惑愈甚但據北京政府中人極力護辨云此次承允日人要求開闢商埠決非實行新約昨院特致電張作霖田中玉姜桂題蔡成勛等略謂此項開闢商埠在中日新約之前已訂有專條並非因中日新協商而發生且此係自開商埠主權在我與租界性質不同云又按北京政府覆日本之文迄昨日(十日)止尚未發出云

●拍賣木料之雜訊

▲交欵週折

據共同通信社報告吉黑森林借款實爲三千萬元已於本月三日正式簽字茲聞中國方面要求交付現款甚急故其中一千萬元定於一二日中由匯業銀行提前交付但對於此說某銀行家謂匯業交付現款一事實所不能其交付之法先須由上海臺灣銀行折合中國銀元匯至日本內地送交匯業銀行然後再交付中國至早須時十日云

▲分款不勻

吉省森林借款因權限及分配用途財政農商兩部及中央與地方均有爭執茲聞政界要人云此項爭執已經當道派人疏通妥協大約中央與地方爲二與一之分配日內可望簽字又聞此項款額原定二千萬現已加增至三千萬云再據另一報告關於吉林森林借款事吉省當道曾有長電到京曾由財政農商兩部已將此電提出於昨日之閣議討論但結果則未詳悉云云又由東三省新來之某君所譚吉林省長郭伯倜爲森林借款事現已派定劉文田君代表北上以便與政府接洽一切日內即可抵京並聞郭於派定劉君後曾拍致中央電報一道略謂關於森林款借各事宜吉省現已派定代表劉文田即日起程來京一切問題務乞賜予接洽云云

●日商滿礦新介圖

▲設南滿礦業株式會社

日本東京重要人士荒井泰治大橋新太渡邊勝太和田豐治八十島親德矢野恆太白石文次高木陸等與僑滿之相生由太石本鑽太橋本貞天遠藤裕太松井小石衛門星野柱吾等共同爲發起設立南滿礦業株式會社以期擴張礦業僑滿日人無不歡迎其設立一事刻已就緒聞股數定爲六萬內三萬四千股由荒井大橋兩氏及東洋礦業職員分擔餘二萬六千股在滿洲招集設立地點約定大連云

●答駐外四使電

▲最要緊是借款

駐英法日美四公使對于出兵問題致電北京各節曾誌報端頃聞某要人所譚關於此項問題北京政府已擬有答覆之辦法故日昨(十日)特照所擬議之辦法電覆我國駐在美法英日四公使然內容極爲秘密據知其內情者言其大要云係以中國籌備出兵滿洲里各項手續詳告各公使轉達各駐在國政府謂一切籌備已妥惟餉械尚無着落出兵借款亦擬速爲設法進行云云

●張鬍子要求餉械

▲中途刼去的不算

奉天之軍隊既有三師八旅仍以爲未足前得之軍界某要人云日前徐樹錚來奉與張作霖磋商擴張兵力之計畫與夫參謀長楊玉廷晉京謁見老段議定除預備國防外並有某種之關係再令奉省添招七混成旅前後湊成十五旅一切軍餉軍火均由北京政府担任刻下擬即入手編制軍餉軍械必須預爲籌備加以新者添兵之所需北京允撥現款三百萬前後僅給五十萬尚缺甚鉅奉天所存之軍火陸續添兵已所餘無幾是以日昨(八日)特電北京政府請速撥款五百萬元新式槍二萬枝子彈三百萬粒大砲十尊機關槍二十架附有子彈各若干以備添編新軍之用如此大宗軍餉軍火未悉段政府何以應付之

●吳光新是索債來的

吳光新忽然向北極爲一般人所注意茲聞確爲餉械問題因吳入川時北京政府曾許撥軍械然須由日本方面運交時始能照撥若干嗣以此項軍械中途爲奉省截留至今尚未照撥又以吳軍近來餉需多未能如期照發延欠頗屬不少往返電商迄未照匯故特親自來京向北京政府面請而外並因關於鄂西川東之一切軍事重要計劃亦須面呈又據另一消息云吳光新四川查辦使之名尚存現因北京政府特任曹錕經略四省而川省亦在其內故吳即速北來與曹有所接洽云

●陝西義軍之勝利

西安通訊云陳樹藩此次率師渡渭大有滅敵朝食之概無如渡河以後屢戰皆北數月以來無尺寸功日昨已率其殘敗之餘七八百人歸省神色沮喪呆若木雞似與去年七月中旬督軍團造反時之陳迥出兩人有謂其腿部受傷名馬戰死故乘輿進省云聞其初渡渭時用一種迂迴戰略欲由同州蒲城出富平耀州以扼三原民軍大本營之背詎意一敗于關山駐紮之曹世英及其部下楊虎臣王幹生等再敗於羌白駐紮之郭堅及其附近之游擊騎兵盧占奎高峻等後又被胡景翼部下之岳西峰田潤初茹子明董振五鄧寶珊李雲龍谷屏營長屢敗於田市鎭象橋一帶其關山羌白兩役劇戰三日夜陳之砲兵射擊約六七百發步兵及機關槍耗費子彈約十餘萬綜計三月以來大小約三十餘戰卒未得西行尺寸而陳部死者白骨埋荒草傷者充塞西安之廣仁醫院矣據聞此次潼關之役樊鍾秀約得槍數百支子彈數萬駐潼之教育團某連初謀內應後事洩其排長馮仲裕長安人死焉目兵被株連槍決者數十人六月下旬某日蒲城屬善製火藥之興市鎭被楊虎臣克復所得槍支子彈亦甚夥云

●英公使與陳籙會談

▲總爲西比利亞問題

英國公使朱爾典刻已由北戴河回京昨(九日)午後三時特赴外交部訪陳籙會談約三十分鐘始辭去探聞內容係通告英國對於西伯利亞新形勢所持之態度陳當即邀集司長參事等開會議討論一切散議後即於五時半晉謁段祺瑞詳陳東北之形勢大開與外交團之態度陸徵祥避暑北戴河刻雖屢次電邀回京惟陸氏尚未肯命駕云

一折骨傷　一跌撲傷　一挫挫傷　一因舊傷偏枯……廣上海三馬路石路口門診十元號金……在外出診面議專用詳細診察每

日本接骨專科 上海虹口乍浦路三十六號
一經骨疼…一因筋傷…以致骨節肉疼痛等症本主人…理多年之實驗從事治療必能迅速全愈患者務速來診幸勿觀望自誤
日本接骨傷科醫生 回春堂 青木字外啓白

又函云駐京英公使朱爾典君日前由北戴河回京前日（九日）午後三時赴外交部當由陳籙次長迎見說者謂與西比利亞出兵問題有關茲經調查尙屬不確聞係英使奉國訓電飭就交換德奧俘虜當與中政府接洽大致請將拘留中國之德奧俘虜送經丹馬釋放聞陳籙以總長不在部未便照答究商定後再復云

●西北邊莽擾亂雲

俄亂東延邊事日急近自謝軍失敗後克一族突起反戰過激派徒以來東北風雲擾攘益甚而最近俄國內部新黨政府又復傾覆帝制更行復活所謂西比利亞東亞之大亂又不知伊於胡底茲舉近日所聞邊患消息之最重要者數項紀之於次

（一）據外訊德稱日前有過激派及德奧俘虜之一部突侵入庫倫方面以種種手段籠絡當地活佛曩向俄國訂借之借款自稱允以放棄債權者之利益蓋期借此以爲收服活佛之計云云但此訊得自外電事實如何尙須續探以報也（二）聞鮑貴卿電告滿站舊新俄黨交戰砲彈時有射入國境以內之事已飭滿站張奎武司令派員向過激黨交涉不得在中國國境二十里內交戰否則中國將施以相當防衛

（一）謝軍入境解除武裝與謝交涉結果業均依照阻止俄黨入境條例辦理惟俄人陸續逃避國境者日衆尙須另籌防制辦法云

（一）黑省鮑貴卿爲籌備國防擬將黑河滿洲里之警備司令部改爲國防司令部一節已經報告茲據政界消息近日奉省張作霖對于東北國防亦正着手計畫除已計畫於必要時間實行出兵邊地駐防外並有先行在奉設立國防司令部分部之議至其如何進行刻尙未得有該督詳電云

（一）俄國新舊兩黨激戰舊黨中敗兵多有逃入新疆境內我國照約解除武裝此項敗逃入境之俄兵共有數百人之多近日因由俄國領事向楊增新熟商請准發還槍械准其由烏里雅蘇台塔爾巴哈台各城回俄楊已拍電向北京政府請示矣

●黃復生進規漢中

滬北京方面所得陝西確實報川滇黔聯軍刻下集中川東擬先取漢中以爲北進之計黃復生所部前隊聞已開抵甯羌葉荃十文華各軍亦陸續向巴中南江等處進發並有黎天才王天縱等軍擬由鄂西方面繞出漢中之右以爲會攻之計故陝南形勢萬分危急陳樹藩已派遣援軍會同營旅嚴加防禦並密請北京飭令奉軍酌調勁旅來陝以資援濟云

●哈爾濱通訊（二）

▲四日江省函云黑龍江鮑和沂鎭滿洲里警備總司令張煥相密報俄境由依爾古次克起至赤塔止近有德奧俘虜數萬均持槍武裝自由行動照德國軍制分爲軍隊各隊均有德國將校指揮依爾古次克確爲德奧俘虜佔領所有要隘均入德奧俘虜掌握之中現分隊沿鐵路線南進過激派實爲之作倀此次擊敗謝米諾夫係由德國將校指揮國境實處危機如何對待請特電中央指示云

▲齊齊哈爾日本領事近由南滿撥到護衛隊多名已於七月二日到江分爲兩隊一隊留齊領署一隊赴海領署說者謂滿洲里邊事吃緊齊海兩領事爲保護領事署起見將調來此多數日兵云

▲我軍查照條約阻止謝米諾夫軍越境謝軍現扼守大烏里由某國人從中唆使俄人退守我境經鮑督軍十餘次拒却近恐謝軍不遵條約特派警備總司令張煥相派兵兩營出防於八十六號車站晝夜警戒以免擠入我境

▲五站函云格羅迭闊倭之過激派日前曾派代表往晤我國五站駐紮之軍隊長官要求將闊洛梅克福統帶之俄護法軍隊悉數交由該派處置當經我國統兵長官按理拒駁該代表始嗒焉而返

▲哈埠昨得威埠來電據云海參威領事團以五站交通斷絕難免威埠不發生亂象故又續調美國軍隊保護各國商民聞此項軍隊刻已抵威約有一千五百名

▲開放五站交通一節俄過激派中之和平分子業經認可惟尙有一派最激烈者至今堅持不認並於日前又提出條件要求將前被放逐之十三名鐵路協會會員一槪赦免准其返哈並罷免鐵路公司坐辦霍耳瓦特及其會辦拉陳諾福二人之職五站交通始可開放云

▲自俄謝米諾夫大佐統率哥薩克軍隊發現於滿洲站後繼之則有闊洛梅克福招募護法俄軍於五站一帶茲又有俄軍官嘎莫福者亦在哈埠招募護法俄軍擬成隊後開赴俄境沿黑龍江一帶驅逐該處過激派聞此項軍隊應募者亦頗不少

▲俄國反對過激派之勢力漸於西比利亞地方占優勢茲得「脫克恰克」詳電云六月十五日對於過激派之侵入因救濟各地住民由脫克恰克派遣之第一隊委員等在「烏爾岬」未受何等抵抗過激派全部均爲俘虜其第二隊經暫時小槍機關槍戰後即將中國國境（捌鐵）方面敵人驅逐而後悉捕虜之其捕虜中有（郭索克）者即爲受赤衛隊援助謀占領（脫克恰克）俄國領事館創設計畫之人且此等派遣隊繼續將該地方一帶過激派之武器沒收並進而至（含爾覺伏兒）（雷布新司克）及（哥帕爾）迄令過激派軍隊解散即（塞米雷啓）州亦有恢復之預定此等派遣隊經費雖由脫克恰克之俄人捐助但常覺不足者仍爲武器與資金總之（雜依尙格）「烏司特辯美諾果洛斯利」（帕布洛打爾）（且利阿賓斯利）諸坡尼可辣也布斯利）（依西姆）（達辣）及（且𡿨）等地方之過激派全被其一掃而淸或捕爲俘虜而倭姆斯利與（塞米把辣淸司克）聞之當報不通云

▲滿日新聞云海參威市街自二十九晚齊野庫軍與過激派衝突將勞兵會要塞司令部占取後中美俱派陸戰隊上岸市中雖時聞槍聲尙形平靜齊野庫派搜查各倉庫旅館努力偵捕德諜是夜即設西比利亞政府稱自衛軍廣招舊派將校應募者已有二千

●藏患日深一日

打箭爐通信云春間陳鎭守使派邊餉往與拉薩藏番議和冀得和平解決劃界事宜之代表至所受待遇殊令人喪氣而此行遂歸失敗按鎭守使令藏番退出被其蹂躪各區復回察木多外面之舊陣地然後開議藏軍領袖人稱之爲嘉龍喇嘛者答曰能則逐我不能則服我而和平解決至此遂成絕望至以華軍擊退藏人其果有此能力與否一般普通人殊不能有恃無恐也議和代表闕某現在甘孜欲回打箭爐稚陳遐齡令其暫留因彼不顧前察拉王之在打箭爐恐以此激起變故也陳氏此舉雖爲先事預防然使前察拉王而果有與拉薩政府陰謀爲變之意則在甘孜與在打箭爐其危險等耳兩軍於甘孜察木多巴塘一帶之活動情形其確實消息頗爲難得而前曾有甘孜親王失跡之言及今始知當時朱軍若遲到三日則甘孜已不復爲中國政府所有蓋甘孜親王方訓練藏人準備起事幸朱軍及時趕到始不敢發而甘孜親王亦遂以此離鎭察木多華軍大槪仍堅守不屈以無反證消息也近有藏人數名自江卡來爐使其言可信則巴塘之危險不如始料之甚此次來者爲藏民領袖營軍中効忠政府之意據稱現在橫跨察木多巴塘大路之拉薩藏軍僅有百人惟土匪多從而附之故其人數大增又謂統軍者名譽惡劣縱其部下兵士奸淫擄掠並强奪人民之糧食牲畜據其所言則現在寶渠之藏軍約三百名統兵者名譽頗佳復得寶渠藏人之助其在察木多一帶之藏軍約計有一千人軍械甚爲犀利云陳遐齡於打箭爐西既以形勢不佳而異常焦慮然其東亦正不能無憂也南軍前曾奉命由成都進據雅州按雅州於兩年以來一向由陳遐齡派兵駐守蓋欲維持其與四川平原之交通則雅州實係要地顧其地防軍兵力單薄不足以抵禦由成都進攻雅州之南軍陳又無兵往援故其結果正自難言也又聞滇軍與陳軍已在建昌流域越嶲之間交戰向使于南軍兩路進逼則陳軍惟有退至打箭爐而以雅州建昌大路奉之南軍是則于陳既大不利於北方亦甚有妨害日前有南方代表至爐勸陳歸附南方陳之答覆頗涉游移蓋彼固表同情於北方者也招兵之事刻方努力進行所招多係農民苦力加以訓練即成軍隊形式惟成都既無軍用品接濟不知陳將何從得新軍之服裝軍械及經探詢始知陳於蹳破張五蘭時曾在甯遠得有大批槍械子彈云

●西伯利亞政府成立記

▲閣員之名單 ▲宣言之要旨

▲海參威通信云捷克軍佔領該埠後該地反過激派即將本年一月杜穆斯克議會所決定之西伯利亞政府復興宣言組織西伯利亞臨時政府茲查其閣員名單如左

內閣議長兼農務及拓殖卿狄爾培爾　陸軍卿克拉哥耶斯基　商工卿哥羅坡夫　土民及治外法權民族事務卿吉培爾培多羅夫　自治制務卿諾培西約羅夫　會計檢查官狄爾那哥夫　書記官長莫拉夫斯基　無任所閣員拉哈羅夫又涅歐美羅夫又夫多利耶慈耶夫其餘閣員中尙有不在海參威者未到任以前由狄爾培爾兼攝外務卿由吉培爾培多羅夫兼攝內務卿由涅歐美羅夫兼攝陸軍卿由拉哈羅夫兼攝且任令准閣員如下外務阿爾喀吉培多羅夫　財政慈爾涅夫　經濟調查長拉卜羅夫　又該政府發表宣言書內容如下

第一確保西比利亞之自治　第二努力大俄羅斯聯合國之統一　第三廢棄卜列斯多里斯克條約與聯合國協力爲一般民主平和戰爭　第四準據普通選擧召集西伯利亞憲法會議再該閣員全部均屬於社會主義又國旗採用綠白二色綠則取其表象密林白則取其表象白雪新政府呼聲雖高其力量所及不過威埠一隅之地根基殊未鞏固云

時評二

●誤段者借款也（湘君）

▲吳光新馬聯甲之不留與曹錕張懷芝之不去其方向雖異而作用則一也何謂一曰一例要錢不打仗耳

▲假令段閣無賣國揖客曹汝霖陸宗輿借款不着對於武人索餉則示以空囊激以私誼或猶可以一戰乃自借款得手之說暴露於外大都挾分肥之志以來私誼反不足動人而段氏主戰之失敗遂於是矣誰謂賣國借款是主戰者之福哉

人身不幸而有病延醫服藥孰不欲早日痊可此人情之常無足怪也然而有病求醫不如無病時先自調攝爲防患未然之計嘗考中華論病偏重心血西醫論病偏重腦筋腦也心也皆人體之至要者也艾羅醫士發明之補腦汁銷行以來功效卓著凡嘗試者幾至有口皆碑以其能補腦筋而兼補心血耳茲將功效列左

一治腦力不足遇事健忘　一治腦氣衰弱作事倦怠
一治腦血枯涸頭暈眼花　一治腦髓虧損無夢流精
一治怔忡驚悸心神不安　一治神經錯亂如痴如呆
一治色慾過度精薄陽萎　一治操心過勞虛象畢現
一治骨節酸痛偏正頭風　一治精氣久虧臥不安睡
一治婦女體虛白淫白帶　一治童年多病生長遲緩

大瓶二元 小瓶一元二角半 每打二十元 十二元

總發行所上海三馬路中法大藥房 各省分號及各大藥行均有批發

介紹產科李晉慈女士

女士爲李叔同先生之夫人研究產科已四五年近隨日本產科專家大澤智惠實習頗有經驗如有願接洽者敬爲介紹李女士住虹口海能路太安里二十號李息翁寓

介紹人 胡樸安 楊白民 劉質平 黃任之 葉楚傖 吳夢非 穆藕初 邵仲輝 仝啓

文明結婚各種飾品

世界開通結婚儀式例尙文明而男女新人所御飾品尤須別出心裁花樣翻新以表徵重際此天氣溫和結婚者必絡繹相接小號特情技師加工趕製各種乾坤宅應用新樣飾品妝奩器具親友餽贈禮品以備采擇定製結婚用印戒指代鐫各色珠寶鑽石首飾等件賜顧者請臨河南路一百二十一號時和金銀首飾老號庶不致誤

政商學界唯一國貨

國貨外貨○競爭日烈○油墨一業○本廠首闢○挽回利權○國貨唯一○暨各社會○維持有責○外貨充斥○到處受敵○凡我華商○狐兎悲切○若不維持○國貨垂絕○本廠重組○專爲競爭○內容改良○工料加增○各界勸勉○無不讚選○愛用國貨○誰無熱誠○提倡平恕○全仗諸君○物產品評○夙荷嘉獎○部准註冊○沿途免征○但求全國○一律通行

貨眞價廉○請試便明○函訂現交○立即寄呈○包退包換○定非虛云○毫批代銷○讓步歡迎

上海提籃橋發慶里中國油墨廠重組廣告

唐拾義專門醫院 … 處 非重病恕不出診 … 各地代售處

民國閒話

閒詩

●有贈（道非）

陸逢蘇小是鄉親。細印香鈎紫陌塵。聽徹個中呼妹妹。勝於鏡裏認眞眞。

●題水村第五圖（一民）

露白葭蒼皆此身。風流絕代畫中人。柳溪一卷新詩稿。（君著有柳溪竹枝詞行世）著作名山自有眞。

妙員山外野花紅。特意尋芳走玉驄。乞借水村半弓地。許儂歸隱畫圖中。

曲終人語

●記伶將軍之談話（續）（逸子）

李順亭唱工亦好。惟常有凉調之病。其至李壽峰則已較上述諸伶爲晚一輩。且藝亦不如諸伶之精。使飾獅吼記之佛印。春香鬧學之陳逐良等。尚有可觀。若唱一齣正戲。如彈詞之類。即覺勉强對付矣。

外國人研究戲曲之精審。誠有不能不令人傾倒者。前四年。有德國某音樂家。自日本至中國。考究中國戲曲。以金鞏伯君之介紹。來與余談。其劈頭一問。即頗有價値。渠問中國戲曲之唱工與道白。均是說話。究竟有何區別。余自從事戲曲以來。數十年未嘗有人以此問題見質。驟遇此問。幾不能答。後乃答以唱工與道白均爲說話。實際上並無區別。惟唱工之說話。乃帶一種表示。即表示一種感情之說話也。其可以分別者。大約只此一點耳。又德國音樂家謂外國戲分三種。一爲但有唱工而無說白。二但有說白而無唱工。三唱白皆備是也。余以爲中國固有之戲曲。從大體觀察。亦未嘗不可分此三類。如南方崑曲家有所謂清曲者。僅致力於脚本之唱工。而念白則悉棄而不學。即有唱而無白者也。北京之八角鼓。每有兩人鬭趣之戲。純粹話白。絕無唱工。則有白而無唱者也。至於通常之戲劇。如崑曲皮簧之類。則唱白兼備者也。可見中外戲曲之分類。大體相同。此亦足爲談劇者箋討之資料也。（完）

說書場

●說書閒評（百七十七續）（鄉下人）

吳玉孫之魔力。余曩曾申論其進銳者其退速。在大世界三年以後。必致衰敗。不幸我言之適中。今年吳玉孫無送客能力矣。蓋玉孫之來滬。在丙辰中秋後。天外天繡雲天勸業場大世界輾轉其間。首尾已將及二年。再加二年。即藝有進步。亦恐不能如當年之盛。况玉孫之藝只此而止。無進步可言。安能克保令名哉。

陳士林之倭袍九絲縧。雖中駟之才。然其唱句書理。較吳小松吳小石之描金鳳高出多多。大世界之做頭擋。吾爲之叫屈不置。

石秀峰之金槍傳。在今日亦中取。長尚可去得。潘仁美與楊七郎兩角色。間有可取處。惟有極討厭之一事。動手時將扇子向台上一擲。然後將身一旋。再將扇子拿起。不懂書者謂其宜意。孰知眞討厭於此也。嗓子較前年略好。惜乎已流入角音。大世界半年唱過。恐與黃兆麟同落一徑矣。

朱耀庭之唱篇。襯白實不見佳。而道白確有崑氣。用中州韵。穿牙輔頰。略有錯誤。餘尙無疵。緣朱係唱蘇灘出身。故于此道略辨門徑。乃弟耀笙則字面鈎角。遠不若乃兄周到也。

外埠閒聞

●伶人竟敢打主筆　▲張翠翠眞算得悍潑　▲甯波笑舞台就此嗚呼

甯波笑舞台伶人張翠翠。以四明日報於本月二號及七號載有淫伶宜逐二事。突於八號午后一時。糾集該臺伶人二三十名。前往交涉。當由該社編輯員吳毓周君下樓接談。該伶等即問主筆。吳君答以他出。該伶等即大聲怒問報載二事係何人訪稿。吳君答謂報館有聞必錄。訪員投稿。例守祕密。不能宣布。倘事實錯誤。儘可請求更正。該伶等聲言此事損人名譽。豈更正可了。特來請求賠償。聲勢洶洶。意將用武。是時該社編輯員俞君亦聞聲下樓。而戶內外人漸聚漸衆。口多語雜。不可理喻。俞君急上樓打電話與一分署。吳君亦擬登樓。詎甫及半梯。該伶等大聲喝打。將吳君自後拖下。拳足交加。直至門外。時館役俱他出。執事二三人又俱文弱。街坊見者懼其聲勢。不敢過問。拖過十餘間店面。而至大豐門前。按吳君於地。以足亂蹴。至鈎和門首。爲該店經理王君所見。急呼飯司一人出而勸阻。該伶等猶不住手。兇毆。迨崗巡趕至。始稍斂。遂將吳君及行凶伶人八名同帶到署。其餘俱已竄逸。而吳君衣服粉碎。鱗傷遍體。由鈎和飯司扶持而行。到署後經余警佐審訊。照錄口供。備文送警廳核辦。經廳長訊明後。大爲震怒。勸令該舞臺當夜停演。將吳君舁送檢廳驗傷。驗後乃送至公立醫院。由醫診驗。胸部受傷處頗多。九日下午已經檢廳預審。尚未知如何辦理也。

●公爺之不幸　▲欲療相思　▲反遭痛打

前清世襲公爵黃某。曾任民國塞北都統。現時賦閒。在京寄居外城某會館。前月偶至永定門外散步。見一農家女。妙齡韶秀。心竊愛慕。欲娶作小星。遂派僕人至農家通達其意。不料竟被農家拒絕。於是公爵大失所望。然而眷念之心。無時或已。乃每晚至廣德樓聽坤角戲。聊破鬱悶。及至前晚散戲時。該公爵不知因何衝撞聽戲之軍人。當被軍人四五名按倒于地。痛毆一頓。呼嘯而去。該公爵本因納妾未遂。已害成單思之病。忽又遭此暴打。於是竟臥床不起矣。

●吊膀團之人物　▲團員四十餘人

邇來京城各處風俗之壞。已達極點。凡各劇熱鬧處所。如新世界及各戲園各廟之各市場。每日所發生之關於敗壞風俗舉動。實難盡述。近更有一般登徒子。組織一吊膀團。專以勾引婦女從其所欲爲宗旨。若輩所常去之處所。係新世界東安市場什刹海及護國寺隆福寺等處。其中之最要人物。茲探誌于下。趙小山（綽號小呂布）王心如（綽號賽白玉）劉子文盧友竹（綽號小盧子）等。聞其團中之人。約有四十餘人之多。

●喪禮司儀之活劇　▲分明一齣拾玉鐲

湘潭城內羅某喪母。遵禮祭奠。時喧笑之聲。紛紛不絕。觀者途爲之塞。訪者適經過其地。驟聞笑聲。以爲必係新婚喜慶。及止步窺之。知爲喪事。事見禮賓四人。均屬女子。聞係某校之女學生也。其裝束怪誕。令人捧腹。腰繫白洋布裙。身著紗褂或布褂不等。最妙者頭戴一頂唐巾。口中時而稽顙。時而叩首。通贊之後。站一男子。與之暗中攜手。嬉笑。引贊之目光。則注射於喪帷內之某弔客。眉目傳情。幾與拾玉鐲相彷彿。噫居喪宜戚。乃竟演了一齣風流淫戲。宜其觀者咸大笑不止也。

本埠閒聞

●破天荒之名醫（襟亞）　▲原來是令坦傳授的

寶山路新至一醫生。自稱蘇人。年近古稀。並挈一徒。于昨午懸牌。牌上書賓口口快婿傳張口口男婦大小方脈字樣。見者莫不掩口葫蘆。該醫生尤廣發傳單。厥名送診。廉價優待。分券隨處贈人。馬路上翩翩如白蝶舞。有滑稽者謂。既有婿傳。岳將來安得無子傳父。海上奇聞。眞有奇至如斯者。不可思議焉。

嚼舌頭

嘗見昔人雜著有草鞋四相公。可見草鞋之鄙。上流人不屑穿之。而日昨在新世界。有少年竟穿草鞋。昂然自後騮視之。方疑其新喪考妣也。嗚呼某少年之甘居下流。宜知識乃在鬼怪下。吾方知草鞋四相公之尚有廉恥也。（阿大）

女西醫朱彤章

醫例 （主治）男女大小內外全科 產科 喉科 眼科 瘋症 花柳 跌打及各項雜症 兼備最新六零六 淋毒血清 無痛療痔新藥及種種之注射

（診例）門診一元 號金一角 洗症加倍 割症另議 出診三元 號金五角 早夜加倍 接生常產二十元 號金一元 難產四十元 包月天天到者五十元 隔天到者三十元 注射及戒煙各

（診所）上海老靶子路四百三十八九號 電話北四十四號

（費議面）留產就醫每天三元 特等五元

唐醫生証明亞林臭藥磚殺虫效能

濁氣微菌爲疫癘之媒介。蚊蠅臭虫係傳染之凶燄。人處炎夏之際。無不視爲畏途。

今蒙亞林製藥廠贈下防疫臭藥磚一盒。擱置案頭。未經試用。近因敝僕觸感時疫。診理其室。覺穢氣滿布。茲將該藥磚薰蒸其間。未至一時。所有汚濁之氣。甚行消滅。尤可奇者。蚊蠅臭虫。悉歸烏有。蓋之此磚殺虫性質。實爲超出首領。滬地臭蟲之擾。甲於他區。要如此磚之靈驗。罕有其匹。此藥磚功益於社會。誠非淺鮮。用特介紹衛生家。亟宜注意焉。

價目　每盒洋二角　每打洋一元八角

瓣香廬驥製五淋白濁丸

白濁一症。由膀胱發炎而起。有急性慢性之別。病菌最毒。傳染亦最速。患者必尿道腐爛。便溺艱澀。時覺劇痛。且流膿血。慢性者病勢較輕。膿或稀薄。急性者膿多作黃綠色。疼痛不堪。若不早治。爲患不堪設想。本主人所製五淋白濁丸。有掃毒殺菌之功。只須每日吞服三十粒。包可止痛去濁。且從此斷根。保無他患。誠花柳病中無上之至寶也。雙料每盒二元。單料一元。

上海盆湯弄甯波路口崔氏瓣香廬發行所啓

本廬分設　天津東北城角　北京觀音寺街　南京下關　無錫江陰巷內　安慶軍署西　奉天大南門內　杭州太平坊陳列所　福建總督署口　長沙糧道街

發財新法

保額千餘萬　投保數千人

滿期則本利歸還　意外則室家有託

發財之道　莫善於斯

諸君有意儲蓄乎　盍興乎來

四川路一百念七號　電話中央四二六一

金星人壽保險公司啓

中華眼鏡公司

農商部一等獎

新發明　自由眼鏡

本公司開幕以來極荷社會歡迎茲附介紹信一則以供衆覽

自光學發明而世之有目疾者免短視出翳之患其有裨社會匪淺周君憲章得美國著明光學專家高德之傳潛心研究歷十餘稔今在英大馬路中創立中華眼鏡公司凡來驗光配鏡者莫不滿意而去則其學可知矣爰誌數言以爲介紹

唐少川　張雲衢　伍廷芳　童益臨　李佳白　張籣雲　仝啓

夏日可畏

請戴敝公司眼鏡。驗光配鏡。無不合式。不特沙灰無浸。又可無畏烈日之患。並且物美價廉。故自先行交易以來。深荷各界贊美。今於六月初二日正式開張。放盤一月。定價格外從廉。劃一不二。洋鑲首飾各式眼鏡。均照定價一律八折。再加贈品以酬惠顧諸君雅意。倘蒙賜顧。無任歡迎。上海四馬路大新街西首

日月眼鏡公司啓

皮膚散

上海三立堂藥房

此藥能治皮膚外百病功效不能盡述

治疥瘡　治溼瘡　治癧瘡　治癬瘡　治癩瘡

治皮生紅點　治小便腐爛　治面生惡瘡　治身上發癢　治手足腐爛　治花柳各症

乃外科百病之良藥

每包大洋兩角　批發從廉

法大馬路共舞臺北首

吳吉人兒科

蘇州董幹卿門人

兼理男婦方脈

寓法界愛多亞路鄭家木橋東正和染坊西隔壁

東亞鑛務局廣告

敝局現聘專門技師代客辦理左列各事取費從廉以符篤實之旨

一鑛物岩石之鑑定及分析　二鑛山之測量及土木建築以至船舶等之製圖　三鑛山之調查及計畫

事務所　鳴鶴　商部註册

戒煙補體强種酒

癮斷無患　最爲　是酒常飲既能補血又能

上海經售　三馬路陳賢良　四馬路 紹

腎病之由来

圖中寓意

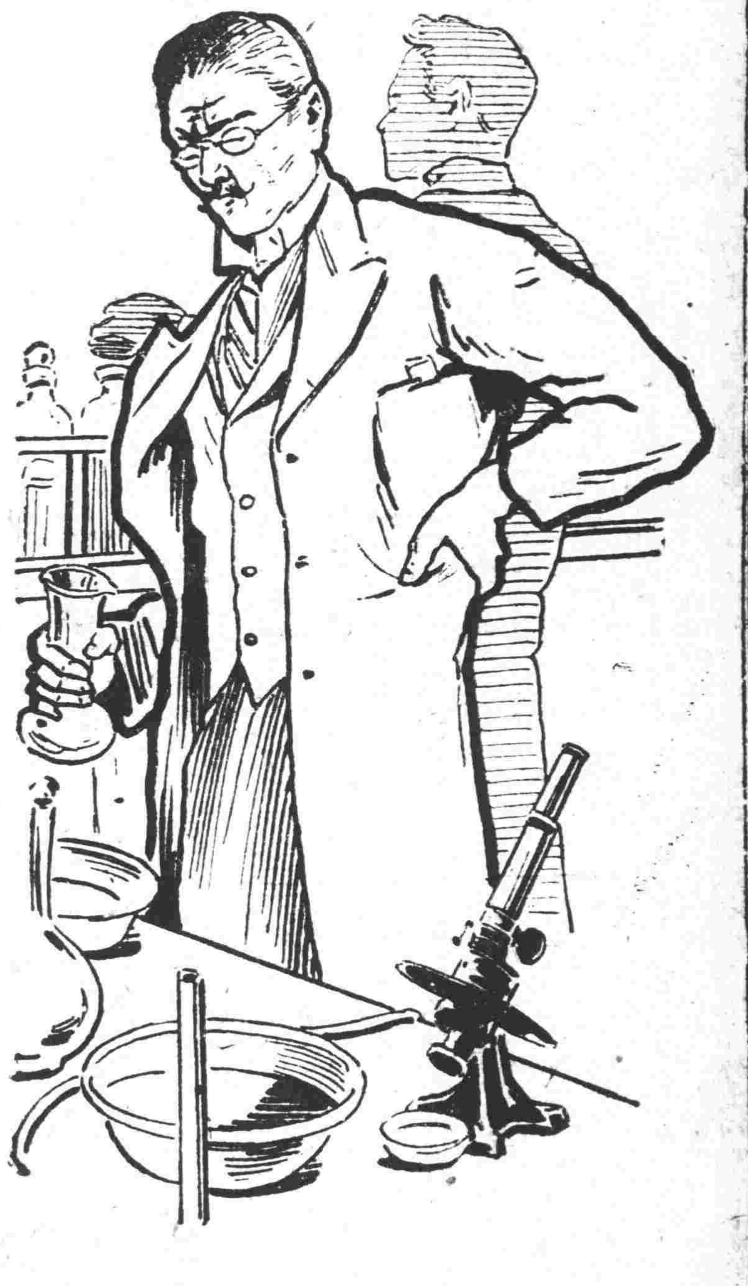

上圖乃一著名化學士自患背痛逐以顯微鏡考察己尿驗得尿內有渣滓知係病在內腎服此丸病即告痊

腎形如扁豆居於背脊骨之兩旁職司滌血猶沙漏缸之濾水然緣人身之血無時不經內腎濾清純淨之血液復行週身榮養百脈其提出之尿酸汚毒每晝夜約有三磅由大小便而排洩之腎若虧損必減其滌血之能力由是血液不清尿酸汚毒逐漸停蓄迨尿酸量足則性命危險矣凡人於操勞過度或房事色傷或跌仆閃損或醉飽無時以及感冒寒凉病後失調皆足以疲伐腎力而擾亂其工作之常序此爲腎弱之起點諸病之萌芽也惟因人身強弱不同故發現之病態亦有隱暗快慢之殊是以病人恆難自審有極重之腎病外現不過脚踝腫而已其他如背痛風濕頭痛心悸膀胱發炎小便頻數便濁便熱沙淋石淋腎炎等病情不一其爲腎病毫無疑義上述諸病一經發現即宜服藥否則病愈久而腎愈弱尿酸汚毒得以乘虛侵滿於血液之內病勢加厲變爲不治之症是丸係經驗良藥性味和平無病常服永免腎病之患有病服之無有不病愈身安者也

兜安氏秘製保腎丸

各埠大藥房均有出售 每瓶洋一元四角 每打洋十四元

上海北京路十五號兜安氏西藥公司啓

己足使人大放心也

先生醫局設上海自來水橋北堍天潼路口滬甯鐵路華總管彤雲劉燕貽謹啓

病諸君幸勿交臂失之

本所門診 小洋五角號金五分 特別診 大洋一元號金一角 出診 大洋二元號金二角

上午施診七時至十二時止 下午二時至四時照例

院設上海英租界廈門路一百四十七號

魯卜良藥公司所製十二種治病良藥

上海總發行所棋盤街南洋大藥房 經售處麥家圈中華大藥房

祛疫清氣丹 專治時疫痧症霍亂吐瀉腹痛扭筋四肢厥冷命在頃刻等症此丹有殺虫除疫之奇功誠爲起死回生之靈丹也

海斯麟雪花 專治面上黑氣滯色雀斑瘡癩等患將此雪花搽擦立見肌膚滋潤容顏光潔兼治凍瘃痱子等症粧台上必不可少者也

止咳清肺露 專治癆傷損症咳嗽氣急吐痰咳血哮喘痰飲傷風痰咳等症無論新舊服之皆奏奇功此露有清肺止咳順氣化痰之功也

清絲洗髮散 髮以清潔細長爲貴必須每日清理若用此散梳洗立能去垢除汚且芬芳撲鼻爲閨閣中之妙品兼治髮癬虫蝕諸患能使脫髮重生也

頭痛雪衲丸 專治頭痛頭暈或因感冒風寒或因肝陽上升或因操勞過度腦筋虛損或偏左偏右兩目昏花等症此丸止痛養腦平肝去風功效如神

祕製杏仁霜 杏仁爲止咳補肺之妙品誠人皆知之矣此霜係用杏仁密製性極和平味甘適口止咳化痰潤肺養金可代杏仁茶之用

去腐長玉丹 專治胎毒火毒濕毒熱毒疔毒魚口便毒一切潰爛等症此丹去腐生肌長肉收口先將患處洗淨摻敷此丹見效甚速

補血乳精丸 氣血強健百病莫侵血薄氣衰諸疾叢生矣此丸用化學法製煉功同乳精故名曰補血乳精丸補血生精無論男女老幼均可服用

婦女月紅丸 專治婦女經水不調赤白帶下子宮虛冷經來腹痛等患此丸調經補血止帶安胎無論幼女老婦服之奏效如神所謂女界至寶也

胃症平氣丸 專治肝胃氣痛積食不化嘔吐清水又胃肝氣等症此丸平肝開胃止痛消食理氣和脾誠謂肝胃氣之靈藥也

衛生通道丸 專治大便秘結肝火上升骨蒸潮熱舌現厚苔口覺苦味肚腹膨脹小便不爽等患此丸服用導滯平肝去火潤腸能使白脈調和遍體舒暢也

清血解毒丹 專治無名腫毒癧爛疔瘡花柳毒症疥瘡濕癬下疳疥風濕腫痛骨節酸痛等症此丹清血消毒療治病源故服之靈效無匹也

啓者鄙人自幼體弱中年又多疾病前在沙市権署公務倥偬日無暇晷兼家事繁雜公私交迫始患失眠之症繼而精神漸漸委頓胃納減少形容消瘦百病叢生頗難支持多方調治終鮮效力將成虛損殊爲可慮有友自申江來見余如此情狀轉述人造自來血不燥不涼可稱純粹補品急勸余先購一瓶試服以觀後驗初則未致遽信及至所購一瓶服完似覺週身舒展於是再購六瓶逐日服之精神漸足沉痾頓除且近來身體發胖與昔時判若兩人固全賴自來血之功也無以爲報具函卽謝敬請五洲大藥房主人惠鑒

黃臻百書於廈門 民國七年二月二十七日

▲功效

專治血虧虛損病後失調衰年多病中年脫力小孩先天不足時多疾病婦女經水不調赤白帶下等症常服開胃健脾助心房發力性質和平並能解除腸胃毒質排汚生新滋生血液爲確有經驗之第一補品

大瓶二元每打二十元 小瓶一元兩角每打十二元

總發行所上海五洲大藥房 各省分號均有批售

國貨三角牌 衛生軟毛巾

總發行所 遷移廣告

本公司總發行所現移至北四川路橋智仁里第一弄廿五號惠顧諸君請移玉趾 躉批易例 零交一歡迎 承賜函件請送該所

三友實業社製造燭芯毛巾有限公司啓

江蘇 惠道人 地理選吉

江西 徐鐵厂 地理選吉

喉痧漱口片

是藥功專滅菌消毒 療治咽喉各症 如喉蛾·喉痺·喉炎·喉痧· 猩紅熱等 兼治口內及耳鼻中各種瘡疽 用以預防喉症之傳染 尤效 用法簡易 詳載仿單

每瓶 二十片洋六角 四十片洋一元

各種家用良藥多至數百十種印有藥目函索立奉

上海南京路三十七號

科發藥房謹啓

本埠新聞

◎疏通存米之請願

上海米業仁穀公所機器碾米公所及南幫公所等公呈江蘇齊省長請求准將米粮出省銷售以免商農危困茲覓得呈文原稿照錄如下 呈爲米多價賤商農交困懇乞設法疏通恩准暫予轉口事竊維米石一項本爲民生養命之源少固不敷所食多則慮有虫腐行棧廠商小販鄉農交受其困此種情形不特上海爲然即各埠亦莫不皆然但上海一隅乃商賈集中之點本年陰歷正月間米價步漲粳米每石八元半以外籼米每石七元三四角其漲價之原因蓋緣去年冬間內河水涸冰凝舟運不通以致內地雖有存米而無策轉運且又有一種原因以小麥於去冬水乾其勢不見暢茂以致人心莫定觀望不前故滬上開春以來米市亦因而步漲當其時有人議及弛禁者各商會以關係民食是以前奉官廳查照前案禁運出省迨正二月間春雨大降河道疏通內地米商乘時運滬源源而來積之既多市價跌落半載以來愈趨愈下商困極矣現查上年內地各處豐收今歲麥又大熟米石屯積竟無銷場遂致小本經營以及鄉農均有傾蕩之虞行棧廠家或因積貨而滯銷或因做押款而受累岌岌然不可終日諺云穀賤病農兼且病商此言誠有所見處此現狀若不設法疏通坐使數百萬米石而不堪食誠爲天地間之生物惜也調查現時米價粳米每石售六元八角籼米每石售五元五角較之正月間粳米跌去近二元籼米跌去亦近二元以此推測足見其多江蘇爲產米之區查得上海各廠存米共六十萬石逐日到貨又有五六千石浦東各棧尚存二十餘萬石統計全埠約八九十萬至於無錫積米一百餘萬石常昭各屬約近二百萬石江北下河一帶向產籼米除上年存者不計外轉瞬收穫在即亦不下一百餘萬石今歲雨暘時若鄉農皆云又有豐收似此陳陳相因彙彙存貯閉糶之害誠有不可勝言揆之政治本原殊失其當案查蘇省米石禁運出省功令綦嚴然相時度勢有不可執一而論者今值米多價賤農商交困之時不得不請求設法變通以資救濟查上海情形本與內地特殊陳貨既多祇有變通轉口辦法商等管蠡之見謹爲縷晰陳之(一)米石轉口定以若干萬石爲額由官廳給發護照交商收執額滿即行禁止以示限制(二)米價漲至八元以外即予禁運以固民食(三)護照上註明轉口米數及指定地點所過沿途關卡遵章納稅由該征收機關查驗隨時呈報以便稽核米石轉口有二利焉(一)北省災區甚廣民食缺乏如得蘇省接濟可以活人無算(二)米石既得疏通農商鄉販資本可得周轉市面無停滯之虞大局兼受其益以上諸端商等冒昧上陳實出於迫不得已爲敢將現時困難情形聯名具呈瀆廛省長鈞聽伏乞俯賜鑒核體念時艱准予變通辦理庶幾市無匱食而商有生機無任悚惶迫切待命之至謹呈江蘇省長齊

◎勸告黑幕小說家

教育部通俗教育研究會勸告小說家勿再編黑幕一類小說函稿 云敬啓者小說家言能使粗知文字者無不樂於觀覽於通俗教育最有關係在小說之良者提倡道德輔助文藝悉屬有益於教育即或援主文譎諫之義成嬉笑怒罵之詞言者無罪聞者足戒有識之士亦所不譏若乃意指不正體例未純暴揚社會之劣點誘導國民之惡性流弊所至殊難測想夫吾國教育尚未普及不少程度幼稚之人故良小說誘導社會之力常敵不良小說誘惑社會之力本會成立以來對有不良小說迭經呈准教育部咨行內務部通行查禁惟是不檢之行爲與其賴官廳之禁令終不如國民自知以道德爲重之爲愈 近時黑幕一類之小說此行彼效日盛月增核其內容無非造作曖昧之事實揭櫫欺詐之行爲名爲託諷實違本旨況復辭多附會有乖實寫之義語涉猥褻不免誨淫之譏此類之書流布社會將使儇薄者視詐騙爲常事謹愿者畏人類如惡魔且使胡國之人謂吾國人民之程度其卑劣至於如此益將鄙夷輕蔑以爲與文明種族不足比倫作者諸君孰非國民孰無子弟自返良心何忍出此本會爲此滋懼用敢敬告今之小說家尊重作者一己之名譽保存吾國文學之價值勿貪微薄之贏利多著有益之小說庶於時之興會風俗人心不無裨益敢布悃忱諸希采納是幸

◎籌備法國民主節慶典再誌

本月十四日即明日爲法國改立民主節屆期向例懸燈慶賀此屆適法總領事署接到法國來電內開與德交戰迭獲勝仗故益形興高采烈現由法工部局飭令各工匠在黃浦灘總領事署顧家宅法國公園大馬路大自鳴鐘捕房三處均紮成大牌樓一座上綴松柏旗幟電燈又在各捕房及救火會各洋龍間並各機關等處亦紮松柏旗幟電燈又懸五色紙燈法文學校及法國紳商住宅並各華商號均亦懸旗燃燈以誌慶賀所有各捕房繙譯中西越各探捕全體人員共同出資雇匠紮成檯閣及人物花草飛禽走獸等各式精美燈彩不下數百餘種定於今晚七時四十五分鐘舉行提燈會捕房以屆時勢必擁擠飭派探捕在經過處妥爲照料矣

◎搗毀票匭吃官司

上海縣省議會議員初選舉監督沈知事日前據第五區(該區管轄浦河涇曹行塘灣等三鄉初選投票)投票管理所管理員楊昌滬等呈報選民周潡孫穎才等率衆毆警搗毀票匭搶奪票紙拋棄河浜呈請核辦已紀昨報沈知事得報震怒卽派催征吏三名偵探周潡孫穎才去後聞該吏探已將周孫二名同往該處協同就近警區查提周潡孫穎才等提獲解縣卽經沈知事飭令看管聽候備文咨送上海地檢廳依法訴辦以爲搗亂選舉者戒矣

◎姚志祖攻訐吳治讓

▲滬南工程之大黑幕 ▲看吳治讓如何答辯

松滬盧護軍使前據前辦滬南工巡捐局工程主任吳治讓稟明經辦浦肇河估計開濬情形一案當飭工巡捐局局長姚志祖自行呈復茲已據姚稟復故於前日批示云呈暨抄件並支單攝影均悉查此案業經本使據情訓令滬南工巡捐局姚局長按照原呈所指各節切實明白聲復以憑核辦去後茲據復稱查開濬浦肇河工程當時曾與該前主任吳治讓討論應採用投標辦法據該員稱在此試辦期間先用招工開賬爲妥據初次所呈之估單每船載土四方船價二元挑土每方價四角合計三元六角是每方需實洋九角業已如數發給志祖當以價過昂飭令核實估計該員第二次開呈估單每方土之工價洋九角第三次則略減爲八角四分五釐並謂既係最低價格否則無人承挑復令核減至以初次九角之工價既經支給且開濬河工布告張貼已久並無一人過問縱使投標亦恐無人承挑志祖以該員係工程主任彼既主張招工開賬亦未便過於爭執一面另覓工人估計實不及六角之數該員微有所聞復呈一估單其價頓減並列開賬者共有五起當卽詢以此次工價何以如是之低該員稱此種工價承挑者不過試辦一二月行將引避屆時主任不負責任等語查工程固分繁簡價格亦別高低該員何以不在第一次估價之時分晰開賬者共有幾起必經迭次令其核減始乃敘及其用意何居再該員月薪六十元津貼四十元會經呈報在案志祖到差之始該員第一次領薪單上統寫薪水洋一百元並不分別薪津兩項實以統法不符飭令更正並非有意減其津貼況華洋本爲職務上應得之權利長官豈能任意削減卽欲位置私人不難多方更換又何必以抽提該員津貼爲救濟之法該員無端納賄行爲卑鄙不知愧悟乃欲措詞掩飾以文其過平日狡黠可想而知矣至劉常瑞本在四區警署充任一等巡警有四區署本年一月分長警薪餉名冊爲憑志祖奉委到差以該警未充巡警之先曾在工程股服務頗有經驗故將其帶局差遣派爲密查第一月薪水由志祖薪俸項下支給三月間商同該員將劉常瑞派爲查工員命開一支單送閱該員陽奉陰違擅將查工二字改爲看工志祖卽在支單上更爲查字該員因查工員劉常瑞爲查察路工報告之權恐與己不利極力反對志祖其用意不與之較遂將查工員劉常瑞之支單作廢月薪仍由志祖薪俸內同支給竊思用人行政本屬長官職權僅僅派一查工員該員竟敢反抗是誠大惑不解者也又如瑾記路爲往來通衢迭因春雨泥濘不平屢飭派工修補俾便交通該員始則敷衍塞責繼則置若罔聞嗣經志祖親往履勘未見一人從事工作是該員之貽悞要工雖百喙莫辯即因工人減少不敷分布亦可面陳情狀另行雇用承辦詎可一再催促仍復漠置非違抗命令玩視職守而何查此次訓責該員銷差本不以莫須有三字冤抑之故事先面稟鈞座並呈奉指令准卽撤換一面將該員經過事實於訓令內逐條詳敘本期該員經此訓飭後亟應閉門思過力求自新不圖銷差兩月之久忽又來函責問因其強詞奪理故未答復茲奉前因謹特據實呈乞訓示祇遵等情除指令外合行批示仰卽知照此批

◎變通房租訴訟

南市縣商會前據內地各房產業主公呈略謂自司法獨立以來所有內地各租戶每有故意拖欠租金數閱月而仍措不交付迨起訴法庭因受法律之束縛必俟三審終結始得執行其間訴訟延長年餘或數年不等甚有在訴訟拘束中逃避無蹤致業主損害種種權利擬請籌商當道嗣後對於欠租訴訟歸入警廳辦理藉杜纏訟而保權利等情會經商會諸公迭與地方審判廳磋商通融辦理經陸廳長與各推事會商密議法律規定礙難變通又經一再磋商始經陸廳長擬具辦法四條關於房租訴訟如係證據充分可否免於上控既免濡滯訴訟終結而又得保權利已呈請司法部核示飭遵矣

◎查禁妓女清唱

本埠行政警各機關昨奉江蘇省長公署訓令內開案准江蘇省議會咨開查當紳仇繼恒等請議防維惡俗矯正頹風一案於二十五日會議可決相應抄具原案咨請查照施行等因並附抄案一件到署准此除咨復並會行省會警察廳嚴禁外合行抄錄議案令仰遵照切實查禁以挽頹風切切此令 附錄江甯仇繼恒等請議防維惡俗矯正頹風案 竊維風俗壞則道德墮落政教失則社會凌夷故齊設女閭而淫風到處流行越縱蕩婦而習俗至今放佚金陵向號繁華之域秦淮畫舫徵歌選舞猶不失爲韻事風流然習染移人日趨日下未有聚衆導淫猖狂無恥如今日花舫茶樓妓女清唱之甚者也綜計其害不可勝言聚三五雛鬟倡婦坐台演唱一以招來雇客一以勾引風情青年子弟往往爲所引誘以禍至傾家其害一妓女一輩每日騙得數份茶戲資洋一二元人遂視爲利藪而不知羞小家兒女遂不惜教之歌曲做成一種營業竟有女學生而亦改良學劇者其害二一業絲弦者大半龜奴丐餘則一般浪子不務正業日藉此爲生涯流氓日多游氓亦日衆其害三煌煌省會徧地皆淫哇聲此爲江蘇所特有名城勝地遂變作淫城此後成何景象其害四堂堂聖廟乃容若輩龜奴浪子公然彈唱於其前未免玷污清淨其害五聽戲之場男女雜坐多半私娼土妓如上海野雞雖不拉客亦欲引人其害六滬漢租界有說書茶樓已爲中外所唾棄此則尤而效之大書金字名牌曰某某名角穢惡無狀不堪入目其害七看戲有戲園狎妓有妓院此則示之以戲而勸之以妓是不啻當衆宣淫其害八聲伎滿前洋洋盈耳悅志蕩魂必使人人廢時失業其害九此風一開由夫子廟而漏全城由城而至下關而漏及鄉鎮由省而漏及各縣區舉國若狂是將使江蘇全省無一處不唱戲無一處女子不唱戲而後已其害十凡此者皆社會大蠹而風化攸關者也諸公爲人民代表利在必興有害必去伏乞速提議案公同表決咨請省長出示嚴禁併飭下警察廳派員查禁通行各縣一律禁止如有茶館聚集妓女唱戲以及私家女子學戲曲並教曲者一併處以重罰庶幾風俗可挽道德可興而社會之教育乃可言矣茲爲防維惡習矯正頹風起見特具請願書函是否有當敬乞議決施行方幸甚

◎徵集土布式樣

上海稅務公所昨奉江蘇財政廳令略謂奉財部電以各省財政廳關於土布免稅辦法施行細則以來非常困難呈請明白解釋且商民紛紛呈控徵收委員違法虐商此紛紛官商胥受損害迭與稅務處商擬解決辦法業經通咨各省財政廳徵集土布具呈送核以便分別免稅合亟電仰該廳長迅即指令所屬各稅所一體徵集土布式樣呈部核奪云云陳所長奉令後已徵集各種土布式樣送廳俾彙呈財部核奪矣

◎警員規避考試

省立警察傳習所學期考試訂定第一學期各生自八日起至十一日止第二學期各生自十一至十四止惟淞滬警察廳徐廳長函致該所以此次考試廳內一二十餘員或係薦任或經委任資格較校外生有別且淞地重要與他處不同各員均身任重職未能離去職守請免予考試云云當經該所所長以未奉省令函復不准徐廳長昨又派總練務科長趙與英君晉省面謁齊省長商請准予免考矣

◎商店求增崗位

滬城大東門內彩衣街厚生典當於本月十日下午被匪徒白晝持械刦洋已由警廳通令各區勒限嚴緝賍犯迭紀前報茲悉該處爲一區二分所管轄查該處附近站崗巡警自厚生典之東首蔓笠橋有崗位往西直至縣橋有一崗位其中相隔約有半里之遙並無崗位設或中段發生事件招呼巡警勢必爲難故厚生典被刦時而東西兩崗警毫無聞見現該處各商家咸有戒心昨午後一時許彩衣街梁子巷等處各商店邀集在天福樓茶肆討論擬聯名具呈警廳徐廳長要求在彩衣街中段或魚行橋添設崗位處以安商業而保治安云

◎函授學校黑幕

△丁氏口中之鄧氏 △夫婦立分盈餘

吳丁氏投法公堂控稱丈夫吳惠溥(按卽前辦人造棉花傳習所被人控訴涉訟者)欲開學堂乏資故由婦人取出母家帶來之洋銀開設與丈夫立有誓約如有盈餘夫婦各得一半後來得有盈餘四千另六十元存在某銀行內不肯分給婦人向論之下丈夫於上年十一月間倩中國律師出場相勸婦人另外居住每月貼婦人度日之資洋四十元現已有四個月不貼查丈夫與婦人素來和好自有鄧氏進學堂幫辦後丈夫卽與婦人不睦現今丈夫與鄧氏情同夫婦視婦人如眼中釘丈夫於本年正月間投地方審判廳控請離異欲與鄧氏正式結婚幸廳長察悉其奸將案注銷有判決書可證今將誓約並貼費等一併呈鑒請追給應得洋二千另三十元及貼費四個月吳惠溥稱雖立誓約因丁氏在學堂中多管閒事故此另外居住銀行存洋實開學堂賺來立誓約時已交伊洋九百元轉交伊父帶回母家尚有餘洋後因學堂虧折陸續墊用今已分文無存學堂現已停辦現任某醫院內爲掛號之職每月祇有薪水十餘元現惟有破產與丁氏離婚云云襄讞員判吳交保着將墊用細賬呈案察閱再核

◎學務委員裁薪水

上海縣沈知事接奉江蘇教育廳訓令云案查蘇省各縣所設學務委員本依照第二次修正暫行學務委員規程第六條之規定定爲有給職當時以勸學所尚未成立市鄉學務尚少總核機關學務委員有輔佐區董辦理本區內教育事宜之責故定爲有給職現在各縣

保嬰包醫 本堂醫士奚崇山 申臨診二十餘年 多識廣看好男婦新舊梅毒透頂爛喉 鼻壞眼目身紅斑瘋 白濁血淋小腸痛 五淋 紅白淋濁 血淋 精淋 膏淋 石淋 小便 魚口 楊梅 痔瘡 內痔 外痔 黑神 生毛髮藥水 皮膚白色素 百齡藥水

勸學所已次第成立全縣學務已提有挈之人則學務委員所負之責任已不若前次之繁重查教育部公布之學務委員會規程第八條學務委員爲名譽職但依地方情形得酌給公費等因是教育部所訂規程學務委員本定爲名譽職茲擬遵照規程第八條之規定將學務委員改爲名譽職即以所節經費爲推廣小學之用以期款不虛糜而事有實益當將前項擬定辦法呈請省長及教育部核示茲奉省長指令內開呈悉既據分呈教育部仰即遵候部示遵行此令等因又奉教育部指令內開呈悉該廳以各縣勸學所業已次第成立學務委員職務較前不無減輕擬照部頒規程改爲名譽職即以所節經費備爲推廣小學之用事屬可行應准照辦仰即知照此令等因奉此合亟訓令該知事知照仰即將學務委員一律改爲名譽職並應將所節經費專備推廣小學之用至推廣小學之辦法應由該知事函同勸學所詳細規畫呈候查核兼任勸學員之學務委員應由勸學所長酌量給予公費但每月至多不得過二十元其有原支學務委員俸給不滿二十元者仍應照舊支給此項勸學員公費應即以學務委員所節之俸充之仰即遵照辦理此令

◎催送通志局徵訪材料

上海縣沈知事昨致各市鄉通志徵訪員函云昨接江蘇通志局松屬徵訪處姚文枬函開頃奉江蘇通志局函開徵訪限期轉瞬即屆各屬先將此項材料送局者殊屬寥寥言念及茲我心如擣茲者各縣趕辦選舉雖屬刻不容緩徵文考獻尤關繫一代典章祇以限於時間萬難延展任諸君留心掌故對於此等公益具有熱忱萬望迅速督催各縣徵訪主任採取衆材即日彙寄應限滿以後分纂諸公有所着手臨穎不勝翹待之至等因查徵訪期限半年以六月底爲止前於周歷接洽之時曾經懇切聲明所有冊稿格紙又經敝處刷印郵送茲屆期限臨眉務懇貴公署迅將轄境徵訪冊稿遵章蓋印郵交敝處依限彙送足紉舟誼等因到署除分致外相應函達即希察照將徵訪冊稿送署以便轉寄云云

◎第九區火會改組通告

上海第九區救火會昨致各機關公函云逕啓者前准上海救火聯合會函開浦東爛泥渡救火會應改編爲上海第九區救火會以洋涇全市爲一區域業經稟奉上海縣知事批准立案應請查照會章改組等因並刊給鈐記一顆到會本會遵即查照章程分別改組仍以爛泥渡土地祠爲會所除將啓用鈐記日期並遵章改組情形復請聯合會備案及分別函咨外理合備函貴處請煩查照施行爲荷

◎慘不忍睹之男屍

東有恒路浜內前日忽發現年約三十餘歲身穿藍布衫褲赤足無鞋形似苦力之無名男屍一具經人警見通知巡街捕回稟捕頭麥斯利飭立飭中西包探往查得死者頭部似係生前被人用斧砍傷致面目模糊慘不忍睹因即將屍舁入驗屍所候稟請公廨中西官蒞驗外並通知老閘捕房特別機關中西探目於下午同至該處察視一週以憑偵緝兇徒解究

◎華記路新設施診處

提籃橋楊樹浦一帶地處偏僻所居各戶大半皆特絲紗等廠作工度日忽患病症竟貧無醫藥之資者值此時屆夏令時症流行之際患病之人遠道至醫院求治者絡繹於途故陳德泉蔣榮記吉毛囝王金記潘少泉諸君鑒及於斯集資延聘潘耀庭戚維升李意誠金洲淵儲頤綬葛鞠如胡蔭棠等內外諸名醫分科担任并商允華記路三官堂住持僧寶生暫假該廟爲施診之所每日自下午二時至四時挨號診治醫金不取分文亦不向人募化誠有貧苦之家其藥品蓋章即發給云

◎做他女婿總倒霉

年將八旬之沈野農延代表律師在英公廨控其婿方邛生不還借洋二千元等情業奉傳案交保嗣因無保管押候訊前日午後由廨集訊原告偕代表律師陳述案情將借據呈案請追次由見證謝信之投稱是項借款由被告央伊爲中並據被告代表律師至案向謝詰稱借據是否爾與原告在馬樂里勸逼被告書寫答稱原被係翁婿豈有勸逼之理訊據被告方邛生供稱向來列身政界原告生有二女長女月梅次女月秋我前在南京下關大觀樓遇見月梅旋由月梅將其妹月秋介紹與我姘識並非正式結婚詎月秋將我薄產任意揮霍並將田契竊去曾經我訴請軍政府執法處訊明斷准離異追還被盜田契我于去年來滬原告與謝姓見證串誘我至馬樂里勸書筆據其實我並未借過原告款資而沈月秋竟與其姊於民國五年三月間報告袁政府謂其姊沈月梅之夫姚雨平與友張我權均係革命黨份子藏有危險品物將姚等逮捕到案訊係全屬子虛因沈氏誣控例應反坐判決月秋徒刑八年月梅徒刑五年嗣因黎大總統接任頒行特赦始獲開釋其女有此詭詐行爲無怪其父亦有此狡謀致被誣控應請洞鑒供畢由原告律師駁詰良久奉命襄讞與英桌副領事核供會判被告仍交原保無保押候復訊再核

●江湖醫生大倒運

日前木工楊永生以乃嫂某氏受鄰居江湖醫生陳曉梅誑稱服藥成孕騙取洋六元服後無効索還藥資無着扭控一區一分駐所請究奉飭申送警廳司法科訊究在案茲聞該科長預審後着該醫生仍還所騙藥本六元押令照繳又奉徐廳長批諭以陳曉梅不學無術假藥欺騙愚民祇知惟利自圖不顧人之生命殊屬可惡應行嚴加取締勒令陳停止營業如違押逐

◎凶手均已直陳

本月九號晚間有高範根紏同徐阿六陳阿毛等在法界小東門外一枝村街雙鳳園茶館內將周月仁戳斃當場拘獲徐阿六繼由探目黃金榮包探許福卿等往吳淞拘獲高陳兩人已誌本報現經施總巡提出詰問高範根供探與死者周月仁挾有仇隙心中憤恨故俟其單身在茶館啜茗持刀入內將伊戳斃是實陳阿毛徐阿六同認是晚由高範根紏同前往幫兇不諱施君諭詳細錄供聽候解廨稟請中西讞員訊辦

◎福園堅請賠損失

福園茶肆股東兼經理沈葵芳代表各股東前延逖百克律師投法公堂控稱萬成糟坊經理張九皋亦係福園股東不應擅自私得某洋貨號之巨利謀挖福園房屋詎張以二房東名義强福園搬還張九皋既係福園股東不應破壞各股東公共營業實出情理之外求請向張追償損失銀二千五百元等情判覆訊核奪在案昨日傳訊被告張九皋稱福園開設以來并無盈餘去歲年終祇知派得官利二十五元今有證據呈鑒原告律師聲稱福園既無盈餘年終豈能有分派官利二十五元之理前據被告稱收回福園後股開洋貨號既無合同又無草議證據顯見謊供圖貪厚利況前據被告稱合開洋貨號係三月間發起如何三月間又加福園租金故此項損失理應賠償被告所得洋貨號之銀給與福園則福園搬還別處營業則被告亦有一份利益求請訊斷中西讞員判退去候下堂諭飭遵

◎大騙未獲放小騙

甯波人程惠才馮仁甫偽串同高友如等在北福建路一百三十五號虛設協豐祥洋貨店向同業振康等及綢緞布疋各店鋪三十八戶騙取值價四千餘元之綢緞洋布疋頭等貨分贓棄店逃回原籍嗣經各原告公舉代表史光廷並延律師控經公共公廨派探前往祇將高移提到案訊供已誌本報前日午後奉王襄讞會同英白副領事升座復訊據原告代表律師譯訴案情並稱捕房拘獲之高友如今由各原告查悉知係被告店中一小夥計是以與案中毫無干涉應請摘釋並請求將案缺席判決繼由原告史光廷偕同森大錦昌振華等號經理先後至案訴明當時被騙情形並將賬據呈案請察中西官察閱之下遂會判曰被告高友如准予原告律師聲請先行摘釋各號賬據留存公堂候查明再行訊核

◎保人犧牲米店

康德泉控康緒湘卓葆堂李百川及保人朱瑞生不理塘柴熱款銀四千兩一案曾經訊判被告四人合賠銀二千兩餘二千兩分期賠償各情已誌報端前日亦奉中西官復訊據原告代表律師上堂陳明判決情形要求執行堂諭將愛而近路保人朱瑞生之瑞豐米店發封備抵而朱亦延律師到堂與康等代表律師互相辯護移時中西官得襄遂判準原告律師所請仍照前斷執行並候給論將瑞豐米店發封備抵云

誌謝

中國科學社之科學雜誌現已出至三卷十一期本期內容如石岑之宇宙觀與人生觀薛桂輪之戰時礦產與國防之關係趙元任之催眠術解惑何尊之治算學方法侯德榜之炭化矽製造廖慰慈之照相術雜記孫昌克之探礦述要繆利彬之說血陳鎮海之亞洲核桃之出產及商業葉建柏之擇業說趙元任之衛生談及雜俎中之美人保險中國之成績等皆發明新理討論精詳足供學者之研究承惠二冊特謝

時評　三

●孰謂人民易欺

（力子）

▲前年十二月五日舉行雲南倡義擁護共和紀念何等熱鬧昨日之日爲段政府自定之國軍恢復共和紀念人民處之又何等冷淡夫其名義相若尤同爲第一次舉行而民意之表示乃相去懸絕若此嗚呼眞僞之別昭然不爽孰謂人民易欺哉

▲且兩相對勘尤知吾民於眞正擁護共和者固竭盡誠以歡迎之今日之冷淡非有無窮之隱痛抱時日曷喪之感決不至此也於此尤足徵惡政府之末日不遠矣

商情

各國匯兌

七月十二日各國匯水行情如左

大陸銀電報四十八辨士八一二五

（上海規元七兩匯至倫敦）

英國現匯	四先令九辨士
英國電匯	四先令九辨士二五
買進四個月期	四先令九辨士半
銀行四個月	四先令十一辨士
定貨四個月	四先令十一辨士二五
定貨六個月	四先令十一辨士半

（上海規銀一百兩匯至巴黎）

法國電匯	六百十八佛郎半
四個月匯	六百七十三佛郎半

（上海規銀一百兩匯至紐約）

美國金元現匯	一百十二元
四個月期電匯	一百十六元二角五分

（上海規銀一百兩匯至和蘭）

荷蘭電匯 二百十六個

（上海規銀一百兩匯至印度）

印度電匯 三百十六羅比半

（香港幣一百個合上海規銀）

香港電匯 七十兩

（日本洋一百元一合上規銀）

日本電匯 四十六兩六錢二分半

（新加坡幣百元合上海規銀）

新加坡匯兌 四十九兩五錢

銀市

七月十二日金融行情如左

英洋開盤	七錢二分三厘一毫二五
英洋收盤	七錢二分一厘五毫
銀拆開盤	一錢九分　收盤一錢八分
轉帳	一錢九分　掛牌七分

（西七月份期標金售開）

開盤每條	二百二十四兩四錢
收盤每條	二百二十三兩八錢

金市

七月十二日收盤行情如左

現貨標金（每條）	二百八十七兩
足赤金條	二百九十四兩
沙金合赤	二百九十五兩
銀樓飾金（每兩）	四十四元
收進飾金	四十元
恆孚上足赤金	四十四元
恆孚兌進飾金	四十二元
恆孚首飾紋銀	一元六角
永豐餘眞手飾金	四十三元
又收進原飾金	四十二元

錢市

七月十二日北市銀洋銀銅錢市收盤如下

龍洋	七錢二分一厘二毫半
英洋	七錢二分一厘五毫
銀幣	七錢二分一厘二毫半
小洋	六錢四分五厘
銀拆	一錢八分
銅元	一百八十一千文
衣牌	一千三百十文
錢找	一千二百文
八開	一百十七文
小洋貼水	每角十五文

證券

昨日證券交易所報告

四年六厘公債出售	大票八十七元　小票六十五元半
三年六厘公債售出	大票六十四元半　小票六十三元
八厘內國公債售出	八十三元
招商局航產股購入	二百兩
交通銀行（庫平付息）	三十一兩
通商銀行（付息購入）	四十二兩五錢
蘇路證券除十期售	二十一元五角
浙江興業銀行	（已繳四期九七折）
漢冶萍（購入）	十三一十元
浙路證券除八期售	十六元半

糧食

昨日滬南開出各種之米價如左

高機錫粳白米	七元六六元半
機北粳通元	八元次七元八角
高北粳機洋秈	六元一角次五元八角
高北粳新客秈	六元次五元六角
高機南粳白米	七元一角次六元二角
高南粳新蘆秈	六元次至五元六
高機南粳白陰	七元九角次七元半
高常河下白粳	六元九角次六元一角
高常河下白元	七元九次至七元四角
高蘇同河白米	六元七角次六元一角
高蘇同河洋秈	六元一角次五元六角
高蘇同河蘆秈	六元一角次五元五
高珠同河白米	六元七角次六元
高珠角河洋秈	六元一角次五元六角
高珠角新河秈	六元一角次五元五角

本廠紗

昨日紗號售各牌機餘如左

十六支紅團龍大包	一百四十一兩
十六支紅龍	一百三十八兩
十六支雲龍	一百三十九兩
十六支雙象	一百四十三兩
十六支雙虎	一百四十二兩半
十六支脂虎	一百四十三兩
十六支日光	一百四十二兩半
十六支日月	一百四十兩
十六支水月	一百四十五兩
十六支月季	一百三十九兩
十六支飛馬	一百四十一兩
十六支牧羊	一百四十兩
十六支三星	一百三十九兩
十六支雲鶴	一百四十二兩
十六支丹鳳	一百三十九兩半
十六支天官	一百四十二兩
十六支鐵毛	一百三十八兩

三品紗

昨日東洋大阪三品紗盤紗價如左

（本埠日商接下午電報）

西七月份每包	三百四十四元六角
西八月份	三百四十七元三角
西九月份	三百四十九元
西十月份	三百四十七元六角半
西十一月份	三百四十七元九角半
西十二月份	三百四十七元九角

日本紗

價如昨日號紗售開客幫各紗市價如左

二十支財神（大包）	一百五十五兩半
十六支福島	一百五十二兩
十六支藍魚	一百五十五兩
十六支三馬	一百五十一兩
十六支立馬	一百四十八兩

花衣

昨日本埠各路花衣市價如左

通州白花衣（每担）	三十四兩
上海白花衣	三十五兩六錢
餘姚白花衣	三十三兩
太倉白花衣	三十六兩
四牌子花衣	無市
火機白花衣	三十六兩
南路白籽花	十八元三角
北路白籽花	十八元八角

煤油

昨日本埠各路煤油大盤行情如左

美孚老牌（每担）	五元三角五分
老虎牌油	五元二角五分
鷹牌雙聽	四元九角五分
鷹牌散倉	三元九角五分
老魚牌油	三元五角五分
僧帽雙聽	四元九角五分
僧帽散倉	三元九角五分
十字牌油	四元九角五分

桐油

桐油近爲常德戰訊來源阻隔以致行情陡漲如果戰事綿纏尚看再漲之勢今將行情如左

北規京方（每桶）	十八兩九錢
本支桐油	十五兩三錢
桶白桐油	十三兩九錢
晉泰桐油	十五兩五錢
裕興萬油	十五兩一錢

機器紙

昨日龍章造紙廠六月份開出自製各種紙價如左

十五刀頭字連史	八兩七錢
十五刀元字連史	八兩五錢
十五刀卯字連史	八兩一錢
十五刀正字連史	七兩五錢五
十五刀祥字連史	七兩一錢半
十五刀特字連史	七兩二錢半
十五刀餘字連史	七兩
十五刀雙鑾連史	八兩一錢
十五刀鑾字連史	七兩八錢
十五刀美字連史	九兩二錢
十五刀和字毛邊	七兩
六五刀潤字毛邊	六兩一錢半
六五刀興字毛邊	未開
十二刀加長白關	未開

▲外加出口正稅水脚

船期

▲進口輪船▼

七月十二日（初五）禮拜五進口

新北京	由甯波	太古公司
新甯紹	由甯波	甯紹公司
神戶丸	由大連	南滿洲社
新濟	由福州	招商總局
華大	由長江	招商總局
南陽丸	由長江	日清公司
大生	由香港	怡和洋行
安慶	由長江	太古公司
景星	由烟台	怡和洋行

▲出口輪船▼

七月十三日（初六）禮拜六出口

近江丸	午前四時開往門司神戶大阪	郵船會社
永利	定河石浦廈門	越東公司
能登丸	開往青島	大阪公司
南陽丸	開往長江	日清公司
安慶	開往長江	太古公司
大順	通州揚州	大達公司
德興	開往長江	鴻安公司
奉天	廈威烟台天津	太古公司
淡水	開往汕頭	太古公司
江天	甯波普陀	招商總局
寶華	穿山定河	平安公司
景星	開往烟台天津	怡和洋行
太生	汕頭香港廣東	怡和洋行
大昇	開往崇海	大達公司
海門	開往崇海	叙平公司
神戶丸	正午大連	南滿洲社
新濟	開往福州	招商公司

七月十四日（初七）禮拜日出口

華大	開往長江	招商總局

七月十五日（初八）禮拜一出口

松江	開往香港廣東	太古公司
海口	開往汕頭	太古公司
順天	威海烟台天津	太古公司
大德	開往通州揚州	大達公司
佐渡丸	開往神戶	郵船會社
大利丸	開往長江	日清公司
新北京	開往甯波	太古公司
新甯紹	開往甯波	太古公司
新豐	開往烟台天津	招商總局
江裕	開往長江	招商總局
基隆丸	開往青島天津大連	日清公司

七月十六日（初九）禮拜二出口

大通	開往長江	太古公司
瑞陽丸	開往長江	日清公司
東晃丸	開往青島	南滿洲社
湖北丸	開往福州台灣	大阪公司
寶華	穿山定海石浦	平安公司
大濟	通州揚州	大達公司
西加古丸	開往香港	日清公司

七月十七日（初十）禮拜三出口

鳳陽丸	開往長江	日清公司
大和	開往通州揚州	大達公司

同生醫院施診
傭工小販苦力車夫注意
將此券剪下可至虹口自來橋朝北桃源坊第九弄
內科 食病 優待券
一百五十三號半看症不取醫金門起診二點鐘

堂 山 梅毒 濁 爛 毒 發 瘡 九
特將包醫價目列明 二元 六元 八元 卅元 三元
對面 便是
愈斑光面水
此藥專治男婦雀斑母斑及汗斑數週間即可退盡令人面光如鏡洵美容家要藥也
封口處均貼有圓形凸花寶星商標所有丸藥及藥水玻璃瓶上均燒就上海寶羅製藥公司八大皮字樣否則假冒務請諸君勿受其偽言欺騙並望報告另當酬謝
扶毛藥
寶羅製藥公司
總發行所 ◎上海英馬路西藏路角 新世界對面大慶里口

救國之聲

論壇

●上海基督教聯會與各教牧之談話（四續）

（佐治徐謙）

所謂公是公非是也合乎公是者爲道德反是則爲不道德顧個人之是非無論矣即公是公非亦非不與時變遷而隨文化以進步故古代之道德觀念至今時而變遷者多矣即如吾國之多妻制與出妻制在古代皆本於道德觀念舜大聖也而娶堯之二女文王亦聖人也而后妃衆多孔子至聖也而三代出妻此即多妻及出妻兩制之起原也吾人對於聖人絕不可謂爲縱欲而其制則由不孝有三無後爲大之說而成故妻而不生子即在七出之列至於晚近吾人始知社會之罪惡多原於多妻及出妻兩制豈非道德無一定標準之明徵乎且道德之所賴爲良心而良心乃至軟弱而不可恃吾人作事之背乎良心者試一省察即不能自諱自民國以來社會道德爲袁世凱所敗壞其所用爲兩種方法一爲利誘一爲勢迫從之者富貴功名予取予求違之者殺身滅門禍不旋踵於是社會道德不得不爲之墮落以訖于今權利競爭廉恥道喪皆職是之故夫道德之標準既不確定而道德之依據又至薄弱然則道德之不能救國明矣何以言政治之不能救國也今之言護法者亦屬政治救國之一例試問法律爲何物民國七年來所生之內爭均可謂爲立法與行政之爭立法者以爲於國會一古多數即可惟其意立法以支配全國而行政者則憤其於法律上無抵抗之理由乃以武力爲抵抗雖法之根本亦破壞之行政者固屬非是然立法者亦未嘗無應負之責也蓋必知法律爲何物而後能平暴戾之氣而共遵守治安之正軌夫法律雖假手于人爲而其本原實非人爲自形式而言必經提案議會議決公布等手續始成爲法律惟試問人類何以有法律而世界之法律何以有共通之原則豈非本於上帝之意乎故人之治人人之生殺人謂之爲法治殊不知皆本於上帝否則世界之强權者何以不能維持於永久乎故立法者苟知法律本於上帝而立法之人亦當共守此範圍共受其拘束則立法者無所用其驕而行政者亦無所用其憤而內爭自可不發生否則雖言護法而護法之人一涉行政亦必與立法衝突亦必破壞法律此固考之事實而可徵者也自辛亥革命以來吾國已成爲共和非不采用世界最良之政體及最新之法制而施之吾國無非爲爭權奪利之具然則政治之不能救國亦明矣道德政治兩主義旣皆不能救國則非求之於宗教不可惟世之宗教非一若欲研究基督教外之他宗教能否救國則非著書立說不可斷非此短時間所能評論惟基督徒固深信基督教之能救國且普通人亦可見基督徒之所行者爲救國之事若欲求其眞理則聖經具在不難探索約言之其義有二曰維新曰守法而最要之義則曰犧牲造物主之於世界恒令其維新即如醫學研究人身之血亦必於若干時期而去舊生新基督徒之維新在捨棄舊罪惡而得新生命生命能新則舊染之汚自必滌除而一切法制之新尤其末焉者也救主有言曰天地未廢法律永不可廢此謂法律之本原惟基督教能守之究之維新與守法其原因皆由於犧牲蓋非能犧牲生命即不能得生命非能犧牲私利即不能守法律此即基督教救國之眞理也各教牧見道甚深何待鄙人之多言惟指道基督徒之責實在各教牧此鄙人之所欲貢言者二也鄙人尚有一希望即望吳君將鄙人今日之所言於返粵後達之粵中各教牧以期共負莫大之責任共求將來之聯絡則非獨吾國得救之希望在此即救主救人救國救世之眞道大放光明亦在此也（完）

要件一束

●讀教育部電有感

（定一）

昨報載教育部電江庸留學生至九月朔延不回東停止學費開除學籍其缺額以自費生補充云讀之能特爲教育部失職失言惜且深痛有此一電將斷喪我中華民國之士氣國民性於無窮也欲論此事須先明留日學生此次爲何歸來

留日學生非爲反對中日密約之亡國條件犧牲其學業歸來以圖補救於萬一乎其愛國熱誠吾人敬佩不已權教育者宜若何愛護於垂亡之際爲國家培養一線生機兒謀教育獨立此其時矣則籌辦學校以收容此三千餘之學生使彼等學業不荒並由其一致對外之愛國精神結晶而爲校風爲士氣更發揮光大而爲中華民國之國魂國之欣幸何以加茲而教育部竟不出此惟日謀所以驅學生返校者誠咄咄怪事當學生之初歸國也教育部曾發通告於京滬限六月十日以前返校否則開除學籍今復有此電於開除學籍外將以官費操縱官自費生司馬昭之心路人皆見故曰此特爲教育部失職失言惜且深痛有此一電將斷喪我中華民國之士氣國民性于無窮也教育部縱不主張留日學生歸國或私衷主張而受動被阻於外界種種則不爲謀可也勸令返校可也奚必以官費爲餌而勸令返校在教育部之意不過謂有此辦法則官費生將懸額而相告曰遲則官費不保其速束裝就道自費生素欣羨官費而不可得今有此千載一時之好機自樂於受命一舉而天下英雄盡入彀中矣嗚呼何其計之卑劣若是也學生之東渡也求學非爲升斗計也誘之以金捷足者先得非買收而何在稍知自愛之學子固獨行其志而無所動於中在略有良心之當局亦宜愼擇手段以尊重學生之人格今若此豈教育部中人視歸來學生毫無人格之足言惟利是視耶抑謂我有多金不難如浮浪子之以金錢誘姦其所好者事苟克成遑惜其他人格固非所計也嗚呼徒以利相尙宜乎財政日絀朝夕借款將舉烟酒森林地丁種種悉數抵押以求安富尊榮於一時矣夫復何言

雖然私衷所仰望者彼反對亡國密約受日警蹂躪犧牲學業歸來奔走呼號之留日學生也苟能將平時之所主張與在東所受之刺激苦痛銘刻腦海復持之以堅貞則我中華民國未始不可爲也留學生果如是自重自尊乎吾將馨香禱祝之

西陲警語

●新疆紀略（十一）

（浙江林競述）

（丙）農業 新疆廣輪二萬餘里較之四川殆有兩倍例之浙江且及十倍沙磧舄鹵崇山絕嶺除十之三四悉曠茫原野水草豐饒天不雨而嘗地不墾而肥無旱潦飢饉之災（終歲不雨大山積雪千秋如是盛夏曬暖雪水下融居民即引以灌地）氣候北路較寒近來轉變擬於京津若南路則四時溫煦殆類江南（北路若塔城巴里坤天氣特寒擬黑龍江不宜種稻南路蒲犁山多瘴氣氣候較惡然居新疆最少一部分不可概論）農事之宜蓋無逾於此矣然據最近調查田畝已開闢者不過一千三百餘萬較之江蘇尚不及十分之一蓋當同治之亂死亡流離田園荒蕪開省之初勞徠綏輯計戶授田上地六十畝一戶中地九十畝下地百二十畝不取荒價聽其自領費數十年之力始有今日然交通不便重以前此長官均未能彈精竭力從事經營故進步遲頓若此固無足怪也若該省農民大概分爲土著與客籍二種南路多土著北路多客籍土著悉有室家安土重遷然性質蠢惰非飢寒鞭撻則輟業而嬉（南路饒瓜果桑椹蒲萄之類櫐櫐遍原野夏秋之間貧民率自其釜飯携甁蘽就瓜田桑下仰咲俯啜坐臥其間實盡而後去歲以爲常家嬴三日糧則足不出戶）然其喜治果園兼植庭樹是其特性夏秋旅行見綠葉連天瓜果遍地煞是大觀是不特於衛生有益而其利固甚溥也客籍伎技優長固非土著所比然往來飄忽遷徙無常稍有贏餘輙携入關蓋得地既未嘗費貲而子然一身又無妻子之累殊不足以維繫之耳

農商部註冊國貨展覽會特等獎

中國精益眼鏡公司

巴拿馬萬國博覽會特獎銀牌　華洋物品研究會特獎金牌

謹防假冒

總公司 上海英大馬路泥城橋東

分公司 北京 天津 濟南 漢口 長沙 香港 廣東 杭州 南京

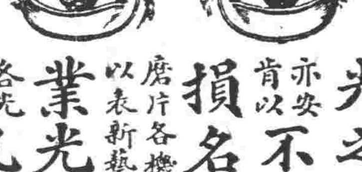

本公司爲中國首創發明自製各種科學鏡片之第一家自出品以來頗承各界交口稱美即西洋各國光學專家亦稱爲我國獨一無二之新製品蓋非特驗目配光運機磨片量面裝架種種專門技術爲惠顧諸君所目覩即自製金銀各式鏡架亦無弗精益求精力求新異固不敢以不對光之鏡片損人目光亦安肯以不眞實之僞貨自損名譽茲將本公司諸特色再佈於下（一）電光驗目室及磨片各機坊可領客參觀（二）本公司係以表新藝美國畢業光學專家所組織故不論遠近斜正散聚各光片凡東西洋專家所能造者本公司無不能造照配（三）光片既係定製同然既配光定貨後極遲至一星期亦必出貨（四）本公司所製中國眞金架包用包換（五）本公司爲便利購客起見特於自製金銀各架外添備西洋剛線及夾金兩種亦能按照各人面部裝配

電話三千八百九十五號

◀近新添設無錫南昌揚州▶

清香爽身粉

雙妹嘜清香爽身粉 連毬每盒銀毫六角 一磅庄 半磅庄三角 小包一角

連球每盒大洋五角

雙妹老牌花露香水 大號四角 二號二角半 三號一角半 四號一角

清香保髮水

此保髮水潤髮補腦不脂不膩施之於髮其香日久不散且挑撥從心誠男女理髮第一品也

大號一元 中號五角 小號二角半

各洋廣貨店均有代售

上海英大馬路棋盤街交通路 廣生行有限公司啓

願同胞一試上等國貨

大喜所以預卜將來　長城所以抵禦外侮

香烟本屬消耗品之一敝公司詎願提倡而推銷之顧吾人嗜之成癖禁戒俱不能遂致舶品充斥每年輸出金錢幾達八九千萬長此不圖補救則財盡國亡束手待斃寧非大愚因是敝公司不避艱難精心製造以希挽回外溢利權除前製雙喜三喜四喜愛國飛艇自由鐘各牌外茲更新製大喜長城兩牌其如何精美敝公司不敢虛誇惟自信實高出同等舶品烟之上尚祈愛國同胞一換向來之心理習慣試購嘗之則氣味之醇正色澤之雅潔烟絲之黃嫩烟枝之加大當可立辨也

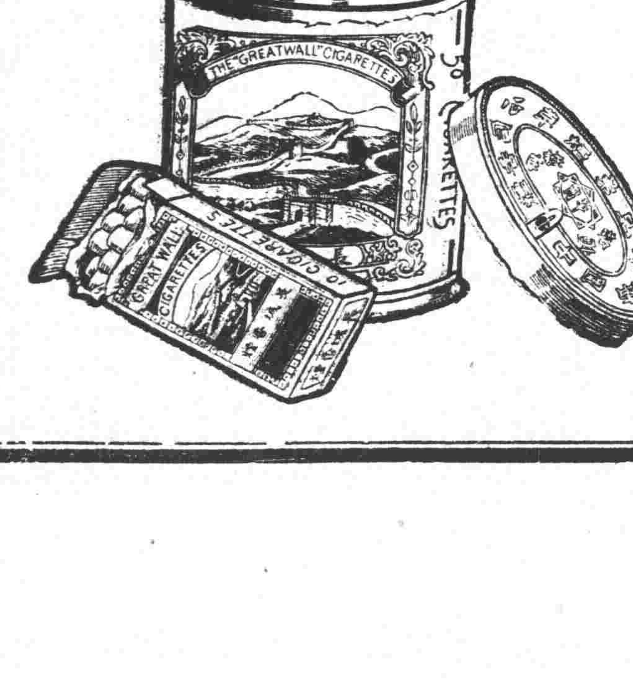

中國南洋兄弟烟草公司白

秦少同先生牙科

昔者予近因車發太多肝火上炎患及齒部腫痛非常飲食爲艱屢延牙醫診治罔效後延少同先生云無病此係牙根發炎恐變生牙癰之患拔之即愈乃先點以藥水連拔二只竟絕無痛苦有蛀牙發時常痛令人不安予並請拔先生云此二隻尚好可以醫治拔之可惜每日上藥一次三日可愈果如先生所言今鑲口金牙並將蛀

春杏醫院之着手成春

本院附診所邀請西法醫學博士王培元醫士擔任內外傷科及一切制症朱海帆君七世祖傳專家胎產婦科顧少銓君祖傳華陀仙法精理內科眼科瘋癆戲陽針灸等科世醫蔡邁忱君花柳毒門咽喉外科西醫孫志英女士婦科接生胎產等科西醫楊鍾甫醫士花柳專門咽喉耳鼻皮膚戒烟痧痘等科朱熙年君化學戒烟別幼科吳嘯谷君催眠術專治